คู่มือนักศึกษา
Freshy Guide
ปีการศึกษา
2559
www.hcu.ac.th

มหาวิทยาลัยหัวเฉียวเฉลิมพระเกียรติ
Huachiew Chalermprakiet University

Freshy Guide

สารบัญ

	หน้า
ประวัติหลวงปู่ไต้ฮง	1
คณะกรรมการมูลนิธิป่อเต็กตึ๊ง	5
ประวัติมหาวิทยาลัย	7
รางวัลกาญจนาภิเษก	9
หนังสือพระราชทานชื่อมหาวิทยาลัย	11
คณะกรรมการสภามหาวิทยาลัยหัวเฉียวเฉลิมพระเกียรติ	15
คณะกรรมการบริหารของสภามหาวิทยาลัยหัวเฉียวเฉลิมพระเกียรติ	17
สารจากอธิการบดี	19
สารจากรองอธิการบดี	20
สัญลักษณ์คณะวิชา	23
คณะพยาบาลศาสตร์	25
คณะสังคมสงเคราะห์ศาสตร์และสวัสดิการสังคม	37
คณะศิลปศาสตร์	49
คณะบริหารธุรกิจ	59
คณะวิทยาศาสตร์และเทคโนโลยี	69
คณะเภสัชศาสตร์	87
คณะเทคนิคการแพทย์	97
คณะกายภาพบำบัด	107
คณะสาธารณสุขศาสตร์และสิ่งแวดล้อม	115

Freshy Guide

คณะการแพทย์แผนจีน 123
คณะนิติศาสตร์ 129
คณะนิเทศศาสตร์ 135
คณะภาษาและวัฒนธรรมจีน 143
บัณฑิตวิทยาลัย 151
การศึกษาในมหาวิทยาลัยหัวเฉียวเฉลิมพระเกียรติ 159
เรียนอย่างมีความสุข สนุกกับการทำกิจกรรม 180
ทักษะการจดเลคเชอร์ 185
การเรียนในมหาวิทยาลัยกับเคล็ดวิชาทั้งเจ็ด 188
สำนักทะเบียนและประมวลผล 197
ศูนย์บรรณสารสนเทศ 200
กองคลัง 206
สำนักพัฒนานักศึกษา 208
ศูนย์วัฒนธรรม 226
สมาคมศิษย์เก่า 228
การบริการ 230
ข้อบังคับ และคำสั่งของมหาวิทยาลัยหัวเฉียวเฉลิมพระเกียรติ 233
คณะกรรมการปฐมนิเทศ ปีการศึกษา 2559 248
เพลงมหาวิทยาลัย 250
ตารางปฏิบัติงาน ประจำปีการศึกษา 2559 253
รูปภาพเครื่องแบบชุดพิธีการและเครื่องแบบชุดครุย 271

ประวัติหลวงปู่ไต้ฮง

เมื่อปี พ.ศ. 1638 ประมาณ 900 ปีเศษล่วงมาแล้ว ในแผ่นดินจีนสมัยราชวงศ์ซ้อง มีปัญญาชนตระกูลลิ้มคนหนึ่งสอบไล่ได้ปริญญา "จินสือ" ได้รับการแต่งตั้งให้เป็นนายอำเภอเซียวเฮง มณฑลจิกกัง แต่รับราชการได้ไม่นานก็สละตำแหน่ง ออกอุปสมบทเป็นพระภิกษุสงฆ์ในบวรพระพุทธศาสนามีฉายานามว่า "ไต้ฮงภิกขุ"

ชาวจีนขนานนามท่านว่า "ไต้ฮงโจวซือ" (พระอาจารย์ไต้ฮง หรือหลวงพ่อไต้ฮง) ซึ่งต่อมาภายหลังก็พากันขนานนามท่านว่า "ไต้ฮงกง" แปลเป็นไทยว่า "หลวงปู่ไต้ฮง" จนกระทั่งทุกวันนี้

ไต้ฮงภิกขุได้จาริกจากมณฑลฮกเกี้ยนไปจำพรรษาอยู่ ณ วัดเมี่ยนอันแคว้นแต้จิ๋ว ซึ่งเป็นวัดเก่าแก่ทรุดโทรมตั้งอยู่บนขุนเขาปักซัว ในอำเภอเตี้ยเอี้ย โดยได้พยายามบูรณะปฏิสังขรณ์วัดและปฏิบัติศาสนกิจเผยแผ่พุทธธรรมพร้อมกับพยายามพัฒนาท้องถิ่นและสงเคราะห์ช่วยเหลือราษฎรให้มีความเป็นอยู่ดีขึ้นเป็นลำดับในทุกวิถีทางด้วยความวิริยะอุตสาหะตลอดเวลา ทำให้มีผู้เคารพนับถือเลื่อมใสศรัทธาถวายตัวเป็นสานุศิษย์เป็นจำนวนมาก กิจกรรมการกุศลสงเคราะห์ที่สำคัญยิ่งอย่างหนึ่งก็คือ ได้เกิดโรคระบาดขึ้น ผู้คนล้มตายดุจใบไม้ร่วงเป็นจำนวนมาก หลวงปู่ไต้ฮงพร้อมด้วยสานุศิษย์และผู้มีจิตศรัทธาทั้งหลายได้ออกช่วยเหลือบรรเทาทุกข์ โดยการเก็บศพผู้ยากไร้อนาถาไปฝัง แจกจ่ายยา พยาบาล รักษาโรคแก่ผู้เจ็บไข้ได้ป่วยจากภัยพิบัติครั้งนี้อย่างเต็มความสามารถ โดยไม่รังเกียจและไม่เห็นแก่เหนื่อยยากตลอดเวลา จนกระทั่งวิกฤติการณ์ผ่านพ้นไป ต่อมาท่านได้เชิญชวนสานุศิษย์และผู้มีจิตศรัทธาทั้งหลายได้อุทิศกำลังกาย กำลังทรัพย์ ช่วยกันสร้างสะพานหินข้ามแม่น้ำมหาภัย "เหลียงเจียง" ในตำบลฮั่วเพ้ง ซึ่งเป็นแม่น้ำที่มีกระแสน้ำไหลเชี่ยวกราก

Freshy Guide

ก่ออันตราย สร้างความสูญเสียทั้งชีวิตและทรัพย์สินให้แก่ราษฎรผู้สัญจรข้ามฟากไปมาอยู่เนืองนิจเป็นผลสำเร็จอย่างน่าอัศจรรย์ เพราะไม่เคยมีใครคาดคิดมาก่อนว่าจะสามารถสร้างสะพานนี้ได้ และในระหว่างการก่อสร้างสะพานนั้นมีเสียงร่ำลือกันว่าน้ำในแม่น้ำเหลียงเจียงที่มีการขึ้นลงไหลเชี่ยวกรากทุกวันทั้งเช้าและเย็นก็หยุดขึ้นลงติดต่อกันถึง 7 วัน ทำให้การสร้างฐานรากส่วนสำคัญของสะพานเป็นไปได้โดยสะดวกและสะพาน “ฮั่วเพ้ง” นี้ยังมั่นคงถาวรยั่งยืนอยู่ตราบเท่าทุกวันนี้

การช่วยเหลือบรรเทาทุกข์แก่ผู้ยากไร้ ตลอดจนผู้เจ็บไข้ได้ป่วยและล้มตายจากโรคระบาดและภัยพิบัติต่าง ๆ และการสร้างสะพาน “ฮั่วเพ้ง” ของหลวงปู่ไต้ฮงเป็นที่ประจักษ์เลื่องลือสรรเสริญกระฉ่อนไปทั่วแผ่นดิน ชาวจีนต่างก็พากันให้ความเคารพนับถืออย่างสูงและเทิดทูนยกย่องให้เป็นพระมหาเถระอริยสงฆ์ผู้ทรงคุณธรรมวิเศษยิ่งองค์หนึ่ง

ดังนั้นเมื่อหลวงปู่ไต้ฮงมรณภาพ ชาวบ้านชาวเมืองผู้มีความเคารพเลื่อมใสจึงได้พร้อมใจกันสร้างกุศลศาลาเป็นอนุสรณ์ประดิษฐานรูปจำลองของหลวงปู่ไต้ฮงไว้เพื่อกราบไหว้บูชา ระลึกถึงเมตตาธรรม คุณงามความดีของท่าน และให้ชื่อกุศลศาลาอนุสรณ์นี้ว่า “ป่อเต็กตึ๊ง” มีความหมายในภาษาไทยว่า “คุณานุสรณ์” นอกจากนี้แล้วผู้มีความเคารพเลื่อมใสได้พากันบำเพ็ญกุศลเพื่ออุทิศถวายแก่หลวงปู่ไต้ฮงด้วยการบำเพ็ญสาธารณประโยชน์สงเคราะห์ ช่วยเหลือบรรเทาทุกข์แก่ผู้ยากไร้และประสบภัยพิบัติต่าง ๆ เจริญรอยตามกุศลเจตนาของหลวงปู่ไต้ฮง ซึ่งการกระทำดังกล่าวยังผลให้เกิดความเจริญสันติสุขศิริมงคลนานาประการแก่ผู้บำเพ็ญปฏิบัติ จึงทำให้มีการสร้างกุศลสถาน “ป่อเต็กตึ๊ง” ขึ้นอย่างแพร่หลายไปทุกถิ่นที่และมากขึ้นตามลำดับ ซึ่งขณะนี้ในแผ่นดินจีนมีไม่น้อยกว่า 100 แห่ง ต่อมาชาวจีนโพ้นทะเลผู้เคารพเลื่อมใสศรัทธาก็พากันจัดตั้งกุศลสถาน “ป่อเต็กตึ๊ง” ขึ้นในประเทศไทย กล่าวคือ เมื่อปี พ.ศ. 2439 ประมาณ 100 ปีล่วงมาแล้ว ชาวจีนเตี้ยเอี้ยชื่อ “เบ๊ยุ่นเชียง” หรือ “เบ๊ยุ่น” ได้อัญเชิญรูปจำลองหลวงปู่ไต้ฮงมาจากตำบลฮั่วเพ้ง อำเภอเตี้ยเอี้ย จังหวัดแต้จิ๋ว มณฑลกวางตุ้ง ประเทศจีน เพื่อสักการบูชา และประดิษฐานรูปจำลองของหลวงปู่ไว้ที่บ้านย่านวัดเลียบ ประชาชนผู้เลื่อมใสศรัทธาทราบข่าวก็พากันหลั่งไหลไปสักการะ

บูชามากขึ้นทุกวัน จนต้องย้ายไปประดิษฐานไว้ให้เป็นกุศลสถาน “ป่อเต็กตึ๊ง” ถาวร ณ เลขที่ 414 ถนนพลับพลาไชย ข้างวัดคณิกาผล กรุงเทพมหานคร

ปี พ.ศ. 2453 การสร้างอาคารป่อเต็กตึ๊งได้สำเร็จลุล่วงไปด้วยดี เหนือทางเข้าตัวตึกด้านหน้าได้สลักเป็นอักษรจีนว่า “ป่อเต็กตึ๊ง” บนแผ่นศิลาขนาดใหญ่ ส่วนด้านหลังแผ่นศิลานี้ได้สลักเป็นอักษรจีนว่า “ฮุกกวงโพ่วเจี่ย” มีความหมายว่า “แสงธรรมส่องทั่วหล้า” ภายในตัวตึกได้ประดิษฐานรูปจำลองหลวงปู่ไต้ฮงไว้สักการะบูชา และใช้สถานที่นี้เป็นสำนักงานดำเนินงานสาธารณกุศล เช่น เก็บศพไม่มีญาติ แจกยารักษาโรค ช่วยเหลือผู้ประสบภัย เป็นต้น โดยไม่จำกัดเชื้อชาติ ศาสนา และชั้นวรรณะ

Freshy Guide

Freshy Guide

ดร.อุเทน เตชะไพบูลย์
ผู้ก่อตั้งมหาวิทยาลัย

คณะกรรมการมูลนิธิป่อเต็กตึ๊ง

ดร.สมาน โอภาสวงศ์
ประธานกรรมการ

ดร.วิเชียร เตชะไพบูลย์
รองประธานกรรมการ

นายสุเทพ ตั้งตรงศักดิ์
กรรมการและเหรัญญิก

นายสุทัศน์ เตชะวิบูลย์
กรรมการเลขาธิการ/
รองเหรัญญิก

Freshy Guide

นายอร่าม เอี่ยมสุรีย์
กรรมการ

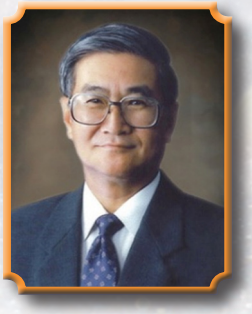

นายกำสิน เสรฐภักดี
กรรมการตรวจสอบ

ศ.พิเศษ ดร.สม จาตุศรีพิทักษ์
กรรมการ

นายกอบชัย ซอโสตถิกุล
กรรมการ

นายธนา เสนาวัฒนกุล
กรรมการ

นายสัก กอแสงเรือง
กรรมการตรวจสอบ

นายสุวัฒน์ อัษฎาธร
กรรมการ

นายแพทย์ยงค์ เอื้อวัฒนสกุล
กรรมการ

ดร.ทรงสิน คุณัตถานนท์
กรรมการ

ประวัติมหาวิทยาลัย

กำเนิดมหาวิทยาลัย

พ.ศ. 2533 เป็นวาระที่มูลนิธิป่อเต็กตึ๊งดำเนินการมาครบ 80 ปี และตรงกับวาระครบรอบทศวรรษของวิทยาลัยหัวเฉียว มูลนิธิซึ่งมีนโยบายแน่วแน่ที่จะส่งเสริมขยายขอบข่ายงานด้านการศึกษา เพื่อพัฒนาทรัพยากรมนุษย์ในระดับอุดมศึกษา และเพื่อน้อมเกล้าน้อมกระหม่อมถวายเป็นพระราชกุศล และเฉลิมพระเกียรติน้อมรำลึกถึงพระมหากรุณาธิคุณของพระบาทสมเด็จพระเจ้าอยู่หัว และสมเด็จพระนางเจ้าพระบรมราชินีนาถ มูลนิธิป่อเต็กตึ๊งจึงขอให้สถาบันบัณฑิตพัฒนบริหารศาสตร์ศึกษาความเป็นไปได้ หากจะพัฒนาวิทยาลัยขึ้นเป็นมหาวิทยาลัย ผลการศึกษานำมาสู่การระดมทุนจากชาวไทยเชื้อสายจีนในการก่อสร้างมหาวิทยาลัย ดร.อุเทน เตชะไพบูลย์ เป็นผู้นำบริจาค 100 ล้านบาท และมีนักธุรกิจชาวไทยเชื้อสายจีนจำนวนมากร่วมกันบริจาคเป็นเงินกว่า 1,000 ล้านบาทในเวลาเพียงหนึ่งปีเศษ และได้รับอนุมัติจากทบวงมหาวิทยาลัย (สำนักงานคณะกรรมการการอุดมศึกษาในปัจจุบัน) ให้จัดตั้งมหาวิทยาลัยได้ ณ อาคารเลขที่ 18/18 ถนนบางนา-ตราด กม.18 ตำบลบางโฉลง อำเภอบางพลี จังหวัดสมุทรปราการ บนพื้นที่ประมาณ 140 ไร่

ชื่อมหาวิทยาลัย

ชื่อมหาวิทยาลัยหัวเฉียวเฉลิมพระเกียรติ เป็นนามซึ่งรับพระราชทานจากพระบาทสมเด็จพระเจ้าอยู่หัว เมื่อวันที่ 11 พฤษภาคม 2535 ตามคำกราบบังคมทูลขอพระราชทานของประธานมูลนิธิป่อเต็กตึ๊ง ดร.อุเทน เตชะไพบูลย์ นับเป็นสิริมงคลแก่สถาบัน “หัวเฉียว” หมายถึง ชาวจีนโพ้นทะเล ซึ่งคำนี้ตรงกับชื่อของหน่วยงานที่มูลนิธิป่อเต็กตึ๊งจัดตั้งขึ้น คือ โรงพยาบาลหัวเฉียว ชื่อมหาวิทยาลัยที่ขอพระราชทาน

Freshy Guide

จึงมีคำว่าหัวเฉียวอยู่ด้วยเพื่อจะทำให้สังคมทราบว่า มหาวิทยาลัยแห่งนี้เป็นหน่วยงานหนึ่งของมูลนิธิป่อเต็กตึ๊งที่สร้างขึ้นเพื่อสาธารณประโยชน์เช่นเดียวกัน

พิธีเปิดมหาวิทยาลัย

วันที่ 24 มีนาคม 2537 พระบาทสมเด็จพระเจ้าอยู่หัว ทรงมีพระมหากรุณาธิคุณ โปรดเกล้าโปรดกระหม่อมเสด็จพระราชดำเนินยังมหาวิทยาลัยหัวเฉียวเฉลิมพระเกียรติ เพื่อทรงเป็นองค์ประธานในพิธีเปิดมหาวิทยาลัยหัวเฉียวเฉลิมพระเกียรติ ยังความปลาบปลื้มให้กับมูลนิธิป่อเต็กตึ๊ง คณะผู้ก่อตั้ง ผู้บริหาร ตลอดจนคณาจารย์ เจ้าหน้าที่และนักศึกษาของมหาวิทยาลัยหัวเฉียวเฉลิมพระเกียรติอย่างหาที่สุดมิได้ **และนับว่าเป็นมหาวิทยาลัยเอกชนแห่งแรกและแห่งเดียวที่พระบาทสมเด็จพระเจ้าอยู่หัว พระราชทานชื่อ และเสด็จพระราชดำเนินมาทรงเปิดมหาวิทยาลัยหัวเฉียวเฉลิมพระเกียรติ และมีกระแสพระราชดำรัส "ขอให้ทำมหาวิทยาลัยแห่งนี้ให้ดี"**

รางวัลกาญจนาภิเษก

ในวโรกาสเสด็จพระราชดำเนินทรงเปิดมหาวิทยาลัยหัวเฉียวเฉลิมพระเกียรติ เมื่อวันที่ 24 มีนาคม พ.ศ. 2537 พระบาทสมเด็จพระเจ้าอยู่หัวทรงพระกรุณาโปรดเกล้าฯ พระราชทานทุนการศึกษา จำนวน 5 ล้านบาท มหาวิทยาลัยได้นำทุนดังกล่าวจัดตั้งเป็นกองทุน และนำดอกผลจากกองทุนมาเป็นรางวัลแก่นักศึกษาที่มีผลการเรียนดีมาก มีความประพฤติดีจนเป็นที่ประจักษ์ เข้าร่วมกิจกรรมต่าง ๆ ของมหาวิทยาลัยด้วยความตั้งใจ จริงใจ เสียสละอย่างแท้จริง และมีกิจกรรมเพื่อส่วนรวมอย่างตั้งใจสม่ำเสมอ

บัณฑิตปีการศึกษา 2557 ที่ได้รับรางวัลกาญจนาภิเษก

Freshy Guide

สมเด็จพระเทพรัตนราชสุดาฯ สยามบรมราชกุมารี ทรงพระกรุณาโปรดเกล้า
โปรดกระหม่อมเสด็จเยี่ยมมหาวิทยาลัยหัวเฉียวเฉลิมพระเกียรติ
เมื่อวันที่ 11 พฤศจิกายน 2537

สมเด็จพระเทพรัตนราชสุดาฯ สยามบรมราชกุมารี ทรงพระกรุณาโปรดเกล้า
โปรดกระหม่อมให้คณะกรรมการสภามหาวิทยาลัย และผู้บริหาร
มหาวิทยาลัยหัวเฉียวเฉลิมพระเกียรติเข้าเฝ้าเพื่อทูลเกล้าทูลกระหม่อม
ถวายปริญญาศิลปศาสตรดุษฎีบัณฑิตกิตติมศักดิ์ สาขาวิชาภาษาจีน
ณ อาคารชัยพัฒนา เมื่อวันที่ 4 ธันวาคม 2544

ที่ รล 0003/7013

สำนักราชเลขาธิการ
พระบรมมหาราชวัง กทม. 10200

11 พฤษภาคม 2535

เรื่อง ทรงพระกรุณาโปรดเกล้า ฯ พระราชทานชื่อมหาวิทยาลัย

เรียน ประธานคณะกรรมการมูลนิธิป่อเต็กตึ๊ง

อ้างถึง หนังสือที่ ป.239/2534 ลงวันที่ 21 สิงหาคม 2534

ตามที่ท่านขอให้นำความกราบบังคมทูลพระกรุณา ขอพระราชทานชื่อมหาวิทยาลัย ซึ่งได้จัดตั้งขึ้นในเขตอำเภอบางพลี จังหวัดสมุทรปราการ โดยขอพระมหากรุณาให้มีคำว่า "หัวเฉียว" อยู่ด้วย ตามเหตุผลที่แจ้งไป นั้น

ได้นำความกราบบังคมทูลพระกรุณาทราบฝ่าละอองธุลีพระบาทแล้ว ทรงพระกรุณาโปรดเกล้า ฯ พระราชทานชื่อมหาวิทยาลัยดังกล่าว ว่า "มหาวิทยาลัยหัวเฉียวเฉลิมพระเกียรติ"

(หม่อมหลวงทวีสันต์ ลดาวัลย์)
ราชเลขาธิการ

กองการในพระองค์
โทร.2255833 - 43 ต่อ 311
โทรสาร.2243259

พระบาทสมเด็จพระเจ้าอยู่หัว เสด็จพระราชดำเนินทรงปลูกต้นโพธิ์เพื่อเป็นที่ระลึก
ในพิธีเฉลิมพระเกียรติและสถาปนามหาวิทยาลัยหัวเฉียวเฉลิมพระเกียรติ
เมื่อวันที่ 24 มีนาคม 2537

สมเด็จพระเจ้าพี่นางเธอ เจ้าฟ้ากัลยาณิวัฒนา กรมหลวงนราธิวาสราชนครินทร์
ทรงประทานพระโอวาทให้คณะกรรมการสภามหาวิทยาลัยและผู้บริหาร
มหาวิทยาลัยหัวเฉียวเฉลิมพระเกียรติ เฝ้าทูลเกล้าทูลกระหม่อม
ถวายปริญญาสังคมสงเคราะห์ศาสตรดุษฎีบัณฑิตกิตติมศักดิ์ ณ พระตำหนักเลอดิส
เมื่อวันที่ 22 พฤษภาคม 2546

ทูลกระหม่อมหญิงอุบลรัตนราชกัญญา สิริวัฒนาพรรณวดี ประทานวโรกาส
เสด็จเยี่ยมสมาชิก TO BE NUMBER ONE ณ มหาวิทยาลัยหัวเฉียวเฉลิมพระเกียรติ
จังหวัดสมุทรปราการ เมื่อวันที่ 16 ธันวาคม 2547

คณะกรรมการสภามหาวิทยาลัยหัวเฉียวเฉลิมพระเกียรติ

ดร.สมาน โอภาสวงศ์
นายกกิตติมศักดิ์สภามหาวิทยาลัย

ศ.ดร.เกษม สุวรรณกุล
นายกสภามหาวิทยาลัย

ศ.เกียรติคุณ นพ.เกษม วัฒนชัย
กรรมการ

ดร.วิเชียร เตชะไพบูลย์
อุปนายกสภามหาวิทยาลัย

ผศ.อำพน นะมาตร์
ที่ปรึกษา

ศ.พิเศษ ดร.สม จาตุศรีพิทักษ์
กรรมการ

นายอรัญ เอี่ยมสุริย์
กรรมการ

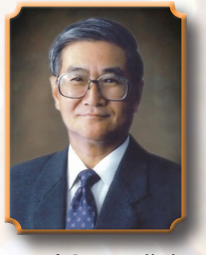

นายกำสิน เสรฐภักดี
กรรมการ

Freshy Guide

นายสัก กอแสงเรือง
กรรมการ

ดร.สุขุม นวพันธ์
กรรมการ

รศ.ประพันธ์พงศ์ เวชชาชีวะ
กรรมการ

นายกอบชัย ซอโสตถิกุล
กรรมการ

ศ.พิเศษ ดร.ภาวิช ทองโรจน์
กรรมการ

ศ.ดร.ศิราพร ณ ถลาง
กรรมการ

รศ.อารีรัตน์ ละออปักษา
กรรมการ

นายไปรเทพ ซอโสตถิกุล
กรรมการ

รศ.ดร.ประจักษ์ พุ่มวิเศษ
กรรมการ

รศ.ดร.จันทรา ชัยพานิช
กรรมการ

รศ.ดร.อุไรพรรณ เจนวาณิชยานนท์
กรรมการ

นางเนาวรัตน์ พลอยทรัพย์
เลขานุการ

คณะกรรมการบริหารสภามหาวิทยาลัยหัวเฉียวเฉลิมพระเกียรติ

ศ.ดร.เกษม สุวรรณกุล
ประธานกรรมการ

นายกอบชัย ซอโสตถิกุล
ที่ปรึกษา

ดร.วิเชียร เตชะไพบูลย์
รองประธานกรรมการ

ศ.พิเศษ ดร.สม จาตุศรีพิทักษ์
กรรมการ

ศ.ดร.ศุภชัย ยาวะประภาษ
กรรมการ

Freshy Guide

รศ.ประพันธ์พงศ์ เวชชาชีวะ
กรรมการ

ผศ.ดร.สารสิน วีระผล
กรรมการ

รศ.ธิติพันธุ์ เชื้อบุญชัย
กรรมการ

ศ.ดร.เกื้อ วงศ์บุญสิน
กรรมการ

อ.ประพฤทธิ์ ศุกลรัตนเมธี
กรรมการ

รศ.ดร.ประจักษ์ พุ่มวิเศษ
กรรมการและเลขานุการ

นางเนาวรัตน์ พลอยทรัพย์
กรรมการและผู้ช่วยเลขานุการ

รองศาสตราจารย์ ดร. ประจักษ์ พุ่มวิเศษ
อธิการบดีมหาวิทยาลัยหัวเฉียวเฉลิมพระเกียรติ

สารจากอธิการบดี

ในนามของมหาวิทยาลัยหัวเฉียวเฉลิมพระเกียรติ ขอต้อนรับนักศึกษาใหม่ทุกคน เข้ามาสู่รั้วร่มโพธิ์ทองแห่งนี้ ร่มโพธิ์ทองอันหมายถึง การได้รับพระมหากรุณาธิคุณใต้ร่มพระบารมีขององค์พระบาทสมเด็จพระเจ้าอยู่หัว และสมเด็จพระนางเจ้าฯ พระบรมราชินีนาถ ด้วยความร่มเย็น นำสู่เจตนารมณ์ของมหาวิทยาลัยที่จะตอบแทนผืนแผ่นดิน ตอบแทนพระมหากรุณาธิคุณ ด้วยการสร้างบัณฑิตที่เปี่ยมด้วยคุณธรรม 6 ประการ คือ **ขยัน อดทน ประหยัด เมตตา ซื่อสัตย์ กตัญญู** และเชี่ยวชาญในวิชาการต่าง ๆ เพื่อจะได้เป็นบุคคลที่มีคุณภาพ 3 ประการ คือ การมีคุณภาพด้านสุขภาพ การมีคุณภาพด้านความรู้ และการมีคุณภาพด้านคุณธรรมจริยธรรม

อาจารย์หวังเป็นอย่างยิ่งว่านักศึกษาใหม่ทุกคน จะได้บรรลุวัตถุประสงค์ของการศึกษา ฝึกฝนตนเองให้เป็นบุคคลที่มีคุณธรรม 6 ประการ ***หล่อหลอมเป็นบัณฑิตที่มีคุณภาพ เพื่อรับใช้สังคม สมดังปณิธานของมหาวิทยาลัยที่ว่า "เรียนรู้เพื่อรับใช้สังคม" ต่อไป***

(รองศาสตราจารย์ ดร.ประจักษ์ พุ่มวิเศษ)
อธิการบดี

Freshy Guide

คำกล่าวต้อนรับจากรองอธิการบดี

ขอต้อนรับนักศึกษาใหม่สู่รั้วมหาวิทยาลัยหัวเฉียวเฉลิมพระเกียรติ สถาบันอุดมศึกษาอันทรงคุณค่าที่ปลูกปัญญา และบ่มเพาะคุณธรรมให้เป็นบัณฑิตที่สมบูรณ์ ภายใต้ปณิธาน “เรียนรู้เพื่อรับใช้สังคม” ขอให้นักศึกษาจงตั้งใจศึกษาเล่าเรียน ใฝ่หาความรู้ และใช้ชีวิตนักศึกษาให้เกิดประโยชน์สูงสุด

(รองศาสตราจารย์ ดร.อุไรพรรณ เจนวาณิชยานนท์)
รองอธิการบดี

คำกล่าวต้อนรับจากรองอธิการบดี

ขอต้อนรับนักศึกษาใหม่กับก้าวแรกในรั้วมหาวิทยาลัยด้วยความยินดียิ่ง ก้าวแรกถือเป็นก้าวที่สำคัญ เป็นความสำเร็จขั้นต้นของชีวิต นำมาซึ่งความยินดีทั้งต่อตนเอง ครอบครัว ครู อาจารย์ ที่สามารถมุมานะจนได้เข้าศึกษาตามสาขาวิชาที่มุ่งหวัง จึงขอให้นักศึกษาตั้งใจศึกษาหาความรู้ นอกจากสาขาวิชาที่ตนเองเข้าศึกษา แล้วขอให้เพิ่มพูนความรู้ ประสบการณ์ อันจะเป็นแนวทางเพื่อประกอบอาชีพในอนาคต และอยู่ในสังคมอย่างมีความสุข การศึกษาในระดับมหาวิทยาลัยนักศึกษาจะต้องเปลี่ยนแปลงปรับตนเองให้เข้ากับสภาพการเรียนการสอน การดำรงชีวิตที่เปลี่ยนไปสังคม จึงขอให้ทุกคนดูแลตนเอง รู้หน้าที่ ตั้งใจศึกษาเล่าเรียน พยายามพัฒนาตนเองให้เป็นผู้ที่มีความรู้ มีทักษะ และใฝ่หาความรู้อยู่เสมอ โดยยึดมั่นในคุณธรรม 6 ประการ และปฏิบัติตามกฎ ระเบียบของมหาวิทยาลัยที่กำหนด อยู่ในสังคมด้วยความภาคภูมิใจ ขอให้ทุกคนเก็บเกี่ยวประสบการณ์ที่ดีจากการใช้ชีวิตอยู่ในมหาวิทยาลัยแห่งนี้

(รองศาสตราจารย์ ดร.จันทรา ชัยพานิช)
รักษาการรองอธิการบดี

Freshy Guide

คำกล่าวต้อนรับจากรองอธิการบดี

ขอต้อนรับนักศึกษาใหม่ของมหาวิทยาลัยหัวเฉียวเฉลิมพระเกียรติ ด้วยความยินดียิ่ง

การเรียนรู้ในมหาวิทยาลัย เป็นรากฐานและโอกาสที่สำคัญมากของช่วงชีวิตหนึ่ง ก่อนที่นักศึกษาจะต้องไปประกอบอาชีพการงาน เพื่อดูแลตนเอง ครอบครัว และสังคม เพราะมวลประสบการณ์ที่นักศึกษาได้รับทั้งในหลักสูตรที่เรียนและนอกหลักสูตร จะช่วยหล่อหลอมกล่อมเกลาให้นักศึกษามีสมรรถนะ มีความสามารถในการประกอบอาชีพให้ประสบความสำเร็จและเจริญก้าวหน้า ผมเชื่อว่านักศึกษาทุกคนทราบว่า ทำอย่างไรจึงจะประสบความสำเร็จในการเรียน อยู่ที่ว่าใครจะมีความสามารถดูแลตนเองให้มีวินัยในการเรียน การใช้ชีวิต การควบคุมกิเลส ความกระตือรือร้นในการพัฒนาศักยภาพตนเองมากกว่ากัน

ผมขออวยพรให้นักศึกษาใหม่ทุกคนประสบความสำเร็จในการเรียนดังที่มุ่งหวัง ขอเป็นกำลังใจให้กับนักศึกษาใหม่ทุกคนครับ

(อาจารย์ฉลอง แขวงอินทร์)
รองอธิการบดี

มหาวิทยาลัยหัวเฉียวเฉลิมพระเกียรติ

ประกอบด้วยคณะวิชา 14 คณะวิชา

คณะพยาบาลศาสตร์

คณะสังคมสงเคราะห์ศาสตร์
และสวัสดิการสังคม

คณะศิลปศาสตร์

คณะบริหารธุรกิจ

คณะวิทยาศาสตร์
และเทคโนโลยี

คณะเภสัชศาสตร์

คณะเทคนิคการแพทย์

คณะกายภาพบำบัด

คณะสาธารณสุขศาสตร์
และสิ่งแวดล้อม

คณะการแพทย์แผนจีน

คณะนิติศาสตร์

คณะนิเทศศาสตร์

คณะภาษา
และวัฒนธรรมจีน

บัณฑิตวิทยาลัย

เรียนรู้เพื่อรับใช้สังคม

Freshy Guide

Freshy Guide

คณะพยาบาลศาสตร์

FACULTY OF NURSING

Freshy Guide

มหาวิทยาลัยหัวเฉียวเฉลิมพระเกียรติ

Huachiew Chalermprakiet University

Freshy Guide

คณะพยาบาลศาสตร์

FACULTY OF NURSING

สีประจำคณะ : สีชมพูเหลือง Apricot
ที่ทำการ : อาคาร 4 ชั้น 2
โทรศัพท์ : 0-2312-6300 ต่อ 1231
โทรสาร : 0-2312-6230

คำกล่าวต้อนรับจากคณบดี

วิชาชีพการพยาบาล มีความจำเป็นและสำคัญต่อสุขภาพของประชาชนในยุคปัจจุบันเป็นอย่างยิ่ง จึงเป็นที่ต้องการเข้าศึกษาต่อระดับอุดมศึกษาของเยาวชนจำนวนมากในแต่ละปีการศึกษา หลักสูตรพยาบาลศาสตรบัณฑิตของคณะพยาบาลศาสตร์ มีเยาวชนให้ความสนใจสมัครไม่น้อยในทุกรอบที่มหาวิทยาลัยเปิดรับและเมื่อผ่านการวัดความสามารถจนได้เป็นศิษย์แล้ว คณาจารย์ทุกคนได้ทุ่มเทความรัก ความรู้ ความศรัทธาในวิชาชีพและปลูกฝังการมีคุณธรรมจริยธรรมอย่างเต็มใจ ตั้งใจ เต็มพลัง เพื่อให้ศิษย์เป็นพยาบาลวิชาชีพที่มีอัตลักษณ์ของการพยาบาลด้วยหัวใจอย่างเอื้ออาทร ทำงานร่วมกับผู้อื่นได้ดี และมีความรับผิดชอบอย่างเต็มภาคภูมิ ขอจงภูมิใจในวิชาชีพการพยาบาลที่มีคุณค่ายิ่งต่อการดูแลเพื่อนมนุษย์ ขอให้ศิษย์รักทุกคนมีสติปัญญา มีความตั้งใจ มีความมานะ เรียนรู้อย่างมีศรัทธา รู้จักคุณค่าของการรับและการให้อย่างมีความสุข

(รองศาสตราจารย์ ดร.วนิดา ดุรงค์ฤทธิชัย)
คณบดีคณะพยาบาลศาสตร์

Freshy Guide

บุคลากร	โทรศัพท์	E-mail
คณบดี		
รศ.ดร.วนิดา ดุรงค์ฤทธิชัย	1231	catvanida04@yahoo.com
ผู้ช่วยคณบดี		
อ.ดร.กมลทิพย์ ขลังธรรมเนียม	1232	kkamontip1@gmail.com
อ.รัชนี ผิวผ่อง	1232	ratchykookai@gmail.com
กลุ่มวิชาการพยาบาลผู้ใหญ่ และผู้สูงอายุ		
รศ.พรศิริ พันธสี	1233	p_punthasee@hotmail.com
ผศ.อรพินท์ สีขาว	1233	sikaow@yahoo.com
อ.สุวรรณี มงคลรุ่งเรือง	1245	hongmon66@hotmail.com
อ.ชิดชนก สิทธารถศักดิ์	1245	sittaratasak@chaiyo.com
อ.ฉวีวรรณ ตั้งอมตะกุล	1232	chavezzz@hotmail.com
อ.สุจิตรา ชัยกิตติศิลป์	1232	s.chaikittisilp@yahoo.com
อ.ทิพยา พันธุมกาญจน์	1232	tippaya.b@hcu.ac.th
อ.อิสรีย์ เหลืองวิลัย	1233	saardsag66@hotmail.com
อ.สุพร พริ้งเพริศ	1233	Pringpurd@yahoo.com
อ.พรทิพย์ ลิ้มธีระยศ	1232	tomb2s@hotmail.com
อ.สุภาภรณ์ คงพรหม	1232	mae5337307@hotmail.co.th
อ.ดร.นพนัฐ จำปาเทศ	1233	nophc@yahoo.com
อ.รัชนี ผิวผ่อง	1232	ratchykookai@gmail.com
อ.ดร.พิชา คนกาญจน์	1232	WTK68@hotmail.com
อ.นภรรสสร กูรมาภิรักษ์	1232	nurse_nhuni@hotmail.com
อ.ปทุมทิพย์ อดุลวัฒนศิริ	1232	ลาศึกษาต่อ
อ.ปริศนา อัครธนพล	1232	ลาศึกษาต่อ
อ.วิญญ์ทัญญู บุญทัน	1245	ลาศึกษาต่อ

บุคลากร	โทรศัพท์	E-mail
กลุ่มวิชาการพยาบาลแม่และเด็ก		
อ.พัฒนา วันฟั่น	1235	pattana51@hotmail.com
อ.ดร.กมลทิพย์ ขลังธรรมเนียม	1235	kkamontip1@ gmail.com
อ.ดร.กนกพร นทีธนสมบัติ	1235	nkanokporn@hotmail.com
อ.อารีย์ มั่งเกียรติสกุล	1232	kung1579@hotmail.com
อ.สุดารัตน์ สิมเสน	1232	sudarat_noiy@hotmail.com
อ.ชูขวัญ เฮงชัยโย	1235	Kwan-na-rak@windowlive.com
อ.บัวแก้ ใจดีเจริญ	1235	Buakaewchai@yahoo.com
อ.กนิษฐา แก้วดู	1235	kanitta_numwan@hotmail.com
อ.พ.ต.ต.ปิยรัตน์ สมันตรัฐ	1233	ลาศึกษาต่อ
อ.รัชดา พ่วงประสงค์	1233	ลาศึกษาต่อ
อ.อรอนงค์ บัวลา	1235	ลาศึกษาต่อ
อ.ชนกพร ศิลธรรมกิจ	1235	ลาศึกษาต่อ
กลุ่มวิชาการพยาบาลอนามัยชุมชนและจิตเวช		
รศ.ดร.จริยาวัตร คมพยัคฆ์	1245	jkompayak@gmail.com
รศ.ดร.วนิดา ดุรงค์ฤทธิชัย	1234	catvanida04@yahoo.com
ผศ.ชนิกา เจริญจิตต์กุล	1234	chanika1917@hotmail.com
อ.ดร.ชฎาภา ประเสริฐทรง	1232	dr.chadapa@yahoo.com
อ.อัจฉรา จินายน	1234	adchara55@hotmail.com
อ.ภัทรา เล็กวิจิตรธาดา	1234	patralek@yahoo.com
ผศ.ดร.ทวีศักดิ์ กสิผล	1234	taweesukk@gmail.com
อ.ศิริยุพา นันสุนานนท์	1234	snansuna@yahoo.com
อ.กันยา สุวรรณคีรีขันธ์	1234	kanya.su@hcu.ac.th
อ.อังสนา เบญจมินทร์	1234	angzumae@gmail.com
อ.พัชรี รัศมีแจ่ม	1245	pumhcu@gmail.com

Freshy Guide

บุคลากร	โทรศัพท์	E-mail
อ.มานิดา เดชากุล	1245	oui_nurse@hotmail.com
อ.เจตจรรยา บุญญกุล	1245	jatjunya_r@hotmail.com
อ.จุฬาวรรณ จิตดอน	1245	plebaba@windowslive.com
อ.จริยา ทรัพย์เรือง	1233	ลาศึกษาต่อ
อาจารย์ที่ปรึกษานักศึกษาปีที่ 1 (รหัส 59)		
คณาจารย์กลุ่มวิชาการพยาบาลผู้ใหญ่และผู้สูงอายุ	1232	
อาจารย์กรรมการวินัยนักศึกษาประจำคณะ		
อ.รัชนี ผิวผ่อง	1232	ratchykookai@gmail.com
อาจารย์ที่ปรึกษากิจกรรมนักศึกษา		
อ.รัชนี ผิวผ่อง	1232	ratchykookai@gmail.com
เลขานุการคณะ		
นางสาวปัญจพรดิษฐ์ คงคานนท์	1231	punjaporndist@gmail.com
เจ้าหน้าที่บริหารงานธุรการ		
นางสาวณัฐนรี มลิซ้อน	1231	natnaree.m@gmail.com
เจ้าหน้าที่ธุรการ		
นางสาวคณิตา เอี่ยมครอง	1231	bee_khanita@sanook.com
เจ้าหน้าที่ประจำห้องปฏิบัติการพยาบาล		
นางสุพรรณ บูรณศิริ	1236	Suphan_buranasiri@hotmail.com
นางสาวสุนันทา เนตรทัศน์	1236	Sununta2002@hotmail.com
เจ้าหน้าที่ธุรการ ช่วยงานวิทยาเขตยศเส		
นางสาวน้ำทิพย์ จือประสิทธิ์	02-6218255	air0310@hotmail.com

เกร็ดเล็กเกร็ดน้อยเกี่ยวกับคณะ
เรื่องเล่าในรั้วดอกแก้ว
: ความภาคภูมิใจ ความรู้สึกเป็นเจ้าของ ความรักและความผูกพัน

อาจารย์ ดร.ชฎาภา ประเสริฐทรง

ข้าพเจ้าก้าวเข้าสู่รั้วดอกแก้ว ตั้งอยู่ถนนบำรุงเมือง กรุงเทพมหานคร ในปี พ.ศ. 2528 เป็นดอกแก้วรุ่นที่ 4 ของ “วิทยาลัยหัวเฉียว” ในขณะนั้นมีคณะเดียว คือพยาบาลศาสตร์ ก้าวแรกที่ข้าพเจ้าเข้ามาสู่รั้วดอกแก้ว ข้าพเจ้าได้รับการต้อนรับอย่างอบอุ่นจากรุ่นพี่ปี 2 ปี 3 ปี 4 คณาจารย์และเจ้าหน้าที่ ตอนนั้นข้าพเจ้าประทับใจเครื่องแบบของคณาจารย์และเจ้าหน้าที่เป็นอย่างมาก เพราะเป็นเสื้อแขนยาวสีขาว ใส่ชายเสื้อเข้าไปในกระโปรงสีฟ้า มองดูคล้ายครูโรงเรียนอนุบาล ชีวิตในตอนนั้นของข้าพเจ้าอยู่บนอาคารสูง 9 ชั้น ชั้น 1 เป็นห้องทำงานของผู้อำนวยการ ห้องพักอาจารย์ และห้องทำงานของเจ้าหน้าที่ ชั้น 2 และชั้น 3 เป็นห้องเรียน ส่วนชั้น 4 ถึงชั้น 8 เป็นหอพัก โดยให้อาจารย์พักอยู่ชั้น 4 และ 5 ส่วนนักศึกษาพักอยู่ชั้น 6 ชั้น 7 และชั้น 8 ส่วนชั้น 9 เป็นดาดฟ้า ตอนเช้าลงมาเรียน ตอนเย็นขึ้นไปนอนบนหอพัก

วิทยาลัยหัวเฉียวมีคำขวัญของสถาบันว่า **“คุณธรรม ค้ำจุนวิชาชีพ”** เมื่อข้าพเจ้าเข้ามาเป็นนักศึกษาได้ประมาณ 1 อาทิตย์ ได้รับเชิญจากคุณอุเทน เตชะไพบูลย์ ให้เข้าพบที่สำนักงานใหญ่ ธนาคารศรีนคร (ปัจจุบันเปลี่ยนกิจการเป็นธนาคารธนชาต) ซึ่งอยู่ไม่ไกลจากวิทยาลัยหัวเฉียวมากนัก คุณอุเทน เตชะไพบูลย์ ท่านเป็นกรรมการผู้จัดการใหญ่ของธนาคาร เป็นผู้ก่อตั้งและเป็นประธานกรรมการมูลนิธิป่อเต็กตึ๊ง ข้าพเจ้ารู้สึกตื่นเต้นที่ผู้ใหญ่อย่างท่านเชิญให้พวกเราเข้าพบ ท่านต้อนรับพวกเราเปรียบเสมือนแขก VIP เลี้ยงน้ำชาและอาหารว่างกับพวกเรา ท่านพูดคุยเล่าถึงความเป็นมาของมูลนิธิป่อเต็กตึ๊งที่มีปณิธานในการบำเพ็ญทาน ในช่วงของการสนทนา คุณอุเทน บอกกับข้าพเจ้าและเพื่อน ๆ ว่า คุณธรรมที่สำคัญที่สุดของคนจีน คือ **ความกตัญญู** คุณอุเทน เล่าว่า ท่านมีความสุขบนผืนแผ่นดินนี้ ฉะนั้นท่านต้องตอบแทนคุณแผ่นดิน และขอให้นักศึกษาทุกคนระลึกถึงคุณธรรมข้อนี้

Freshy Guide

เพราะจะทำให้ชีวิตของพวกเราเจริญรุ่งเรือง ข้าพเจ้ารู้สึกประทับใจเป็นอย่างมาก เพราะประวัติคุณอุเทน เตชะไพบูลย์ ที่ข้าพเจ้าทราบมาท่านเป็นลูกชาวจีนที่เกิดในประเทศไทยแต่ไปเรียนหนังสือในประเทศจีน จึงพูดภาษาไทยยังไม่ชัดเจนเท่าคนไทยคนอื่น ๆ เลย แต่ท่านพูดได้เต็มปากว่าจะตอบแทนคุณของแผ่นดินไทย

ต่อมาปี พ.ศ. 2532 ผู้บริหารวิทยาลัยหัวเฉียว เริ่มมองว่าในรั้วดอกแก้วแห่งนี้คับแคบเกินไป มีความต้องการให้บ้านหลังนี้ใหญ่ขึ้น มีชนิดของดอกไม้มากขึ้น จึงได้รวบรวมกำลังทรัพย์จากคหบดีคนไทยเชื้อสายจีน โดยมี คุณอุเทน เตชะไพบูลย์ เป็นผู้ริเริ่มโครงการสร้างมหาวิทยาลัยหัวเฉียวเฉลิมพระเกียรติ บนถนนบางนา-ตราด ข้าพเจ้าในฐานะศิษย์เก่า ซึ่งต่อมาได้ทำงานเป็นอาจารย์เป็นดอกแก้วดอกหนึ่งของบ้านหลังใหญ่หลังนี้ ข้าพเจ้ารู้สึกภาคภูมิใจ รู้สึกเป็นเจ้าของ รู้สึกรักและผูกพันมหาวิทยาลัยแห่งนี้อย่างมาก ด้วยเหตุผล 3 ประการ คือ **ประการที่หนึ่งเป็นความภาคภูมิใจอย่างหาที่สุดมิได้** เพราะมหาวิทยาลัยแห่งนี้เป็นมหาวิทยาลัยเอกชนแห่งเดียวที่พระบาทสมเด็จพระเจ้าอยู่หัวภูมิพลอดุลยเดช ทรงเสด็จเปิดมหาวิทยาลัยด้วยพระองค์เอง เมื่อวันที่ 24 มีนาคม 2537 และได้รับพระมหากรุณาธิคุณโปรดเกล้าโปรดกระหม่อมพระราชทาน ชื่อ **"มหาวิทยาลัยหัวเฉียวเฉลิมพระเกียรติ"** ในวันเปิดมหาวิทยาลัยได้มีพระราชดำรัสว่า **"ขอให้ทำมหาวิทยาลัยแห่งนี้ให้ดี"**

ประการที่สองเป็นความรู้สึกเป็นเจ้าของ เพราะคำว่า **"หัวเฉียว"** แปลว่า **"คนจีนโพ้นทะเล"** ซึ่งหมายถึง การแสดงออกถึงความสำนึกในพระมหากรุณาธิคุณของคนไทยเชื้อสายจีนที่ได้มาพึ่งพระบรมโพธิสมภารของพระมหากษัตริย์ไทย จึงร่วมใจกันบริจาคทุนทรัพย์บำเพ็ญคุณประโยชน์ต่อสังคมด้วยการสร้างมหาวิทยาลัยแห่งนี้ เพื่อตอบแทนคุณแผ่นดิน และเพื่อการกระจายโอกาส สร้างความเสมอภาคในระดับอุดมศึกษา นอกจากนี้มหาวิทยาลัยแห่งนี้ยังก่อตั้งจากเงินบริจาคของประชาชนคนไทยผ่านมูลนิธิป่อเต็กตึ๊ง เมื่อข้าพเจ้าได้เล่าประวัติของบ้านหลังนี้ให้กับนักศึกษาฟัง นักศึกษาคนหนึ่งจึงบอกกับข้าพเจ้าว่า "งั้นหนูก็เป็นเจ้าของมหาวิทยาลัยหัวเฉียวเฉลิมพระเกียรติ สิคะ เพราะคุณพ่อคุณแม่หนูบริจาคเงินที่มูลนิธิป่อเต็กตึ๊งทุกปีเลย"

มีลูกศิษย์อีกคนหนึ่งกล่าวว่า “งั้นมหาวิทยาลัยแห่งนี้ก็เป็น **มหาวิทยาลัยประชาชน** ซิคะ” ข้าพเจ้ายิ้มและตอบลูกศิษย์ว่า “ครูก็คิดเช่นนั้น” ในความคิดของข้าพเจ้า คือ ข้าพเจ้าก็เป็นเจ้าของมหาวิทยาลัยเช่นกัน เพราะข้าพเจ้าได้บริจาคเงินให้กับมูลนิธิป่อเต็กตึ๊งทุกปีเหมือนกัน ตอนนี้ข้าพเจ้าบอกใคร ๆ อย่างภาคภูมิใจว่า มหาวิทยาลัยในประเทศมี 4 ประเภท คือ หนึ่ง มหาวิทยาลัยของรัฐ สอง มหาวิทยาลัยในกำกับของรัฐ สาม มหาวิทยาลัยเอกชน และ สี่ **มหาวิทยาลัยประชาชน คือ มหาวิทยาลัยหัวเฉียวเฉลิมพระเกียรติ** นี่เอง และข้าพเจ้าสามารถพูดได้ว่าถ้าจัดเป็นประเภทมหาวิทยาลัยเอกชน ถือเป็นมหาวิทยาลัยเอกชนที่ได้มาตรฐานที่มีค่าลงทะเบียนถูกที่สุดในประเทศไทย เพราะนโยบายของมหาวิทยาลัยบริหารจัดการโดยไม่มุ่งเน้นกำไร

ประการที่สาม คือ ความรักและความผูกพัน ข้าพเจ้าจะพูดกับผู้อื่นเสมอว่า ข้าพเจ้ารักและผูกพันสถาบันแห่งนี้ เพราะตอนข้าพเจ้าเป็นนักศึกษาพยาบาล ข้าพเจ้ารับประทานข้าวกลางวันทุกวันที่มีการเรียนการสอนฟรี ทุกมื้อเย็นที่ต้องขึ้นเวรบ่ายฟรี และทุกมื้อเช้าที่ต้องขึ้นเวรดึกฟรีจากมูลนิธิป่อเต็กตึ๊ง โดยขึ้นไปรับประทานที่ห้องอาหาร ชั้น 3 โรงพยาบาลหัวเฉียว เป็นอาหารถาดหลุม มีขนม 1 อย่าง อาหารที่มีบ่อยที่สุดคือข้าวผัดหัวเฉียว (เป็นข้าวผัดใส่ไข่และกุนเชียง) กับขนมเต้าส่วน บางมื้อก็เป็นข้าวสวยมีกับข้าว 3 อย่าง และขนมหรือผลไม้ 1 อย่าง

ในปี พ.ศ. 2537 ข้าพเจ้าได้รับการเชิญชวนให้มาเป็นอาจารย์สาขาวิชาการพยาบาลสุขภาพจิตและจิตเวช คณะพยาบาลศาสตร์ ช่วงนั้นข้าพเจ้ายังมีวุฒิการศึกษาปริญญาตรี มาทำงานได้ 1 ปี ได้รับทุนให้ไปศึกษาต่อสาขาจิตวิทยาการแนะแนว คณะศึกษาศาสตร์ มหาวิทยาลัยศรีนครินทรวิโรฒ จนถึงปัจจุบัน ได้รับโอกาสให้ลาศึกษาต่อในระดับปริญญาเอก สาขาจิตวิทยาการให้คำปรึกษา มหาวิทยาลัยศรีนครินทรวิโรฒ โดยให้ลาเรียนเต็มเวลา ไม่ได้ทุนการศึกษาแต่ได้รับเงินเดือนทุกเดือน ข้าพเจ้าได้รับสิ่งดี ๆ หลายสิ่งหลายอย่างจากสถาบันแห่งนี้ มีคนหลายคนจากหลายสถาบันชวนข้าพเจ้าไปทำงานที่อื่น ข้าพเจ้าจะบอกพวกเขาว่า “ไปไม่ได้หรอก

Freshy Guide

ข้าพเจ้าเติบโตมาจากบ้านหลังนี้ ต้องตอบแทนพระคุณของมหาวิทยาลัยหัวเฉียวเฉลิมพระเกียรติ ที่ให้มีอาชีพที่มั่นคง ให้โอกาสทางการศึกษา ข้าพเจ้ามีความสุขที่จะได้ทำงานในบรรยากาศแบบพี่ ๆ น้อง ๆ และสุดท้ายคือข้าพเจ้าต้องการเห็นและเป็นส่วนหนึ่งของความเจริญเติบโตของบ้านหลังนี้" ข้าพเจ้าจะดำเนินตามแนวคิดของคุณอุเทน ที่ท่านพูดว่า ท่านต้องตอบแทนคุณแผ่นดินนี้แนวคิดนี้สอดคล้องกับ คำขวัญของวิทยาลัยหัวเฉียวที่ว่า **"คุณธรรม ค้ำจุนวิชาชีพ"** คุณธรรมนี้คือ ความกตัญญูดังที่ข้าพเจ้าได้เขียนไว้ข้างต้น มาสู่คำขวัญของมหาวิทยาลัยหัวเฉียวเฉลิมพระเกียรติที่ว่า **"เรียนรู้เพื่อรับใช้สังคม"** คำพูดของคุณอุเทน ยังคงก้องอยู่ในความทรงจำของข้าพเจ้าเสมอทำให้ข้าพเจ้าเรียนรู้ที่จะ **"ให้"** มากยิ่งขึ้น เริ่มต้นที่ให้นักศึกษาให้มหาวิทยาลัย ให้แผ่นดิน ตามความคิดของข้าพเจ้าในบทบาทของดอกแก้วดอกหนึ่งของคณะพยาบาลศาสตร์ มหาวิทยาลัยหัวเฉียวเฉลิมพระเกียรติ ข้าพเจ้าจะใฝ่**เรียนรู้เพื่อ**นำความรู้ที่ได้รับมาถ่ายทอดสู่บัณฑิตจากรุ่นสู่รุ่น ให้บัณฑิตมหาวิทยาลัยหัวเฉียวเฉลิมพระเกียรติเป็นผู้รู้จริงมีคุณธรรม โดยเฉพาะอย่างยิ่งความกตัญญูต่อพ่อแม่ผู้มีพระคุณ จนถึงแผ่นดินไทย และสามารถนำความรู้ไปประกอบอาชีพ**รับใช้สังคม**ได้อย่างมีความสุขและยั่งยืน

กิจกรรมของคณะพยาบาลศาสตร์

กิจกรรม 3 ป.: ปั่น ปลูก ประหยัด
เทิดพระเกียรติวันพ่อ 4 ธ.ค. 58

โครงการพยาบาลด้วยหัวใจ
เทิดไท้สมเด็จย่า 19 ต.ค. 58

กิจกรรมในวันพิธีรำลึกหลวงปู่ไต้ฮง
อริยสงฆ์ผู้ประเสริฐ 13 ก.พ. 58

โครงการ มฉก.บริการชุมชน ครั้งที่ 180

โครงการชมรมนักศึกษาพยาบาล
สร้างสังคมไทยปลอดบุหรี่ 30 พ.ย. 58

กีฬาสถาบันฯ ครั้งที่ 31
28-31 ม.ค. 58

Freshy Guide

โครงการก้าวแรกสู่การพยาบาลด้วยหัวใจ
พิธีมอบหมวกและเข็ม
นักศึกษาพยาบาล รุ่นที่ 33
8 ม.ค. 59

แข่งขันไท้เก๊กระดับชาติ
29 พ.ย. 58

ประกวด "การสร้างสรรค์งานวิจัย
และนวัตกรรมเพื่อการเรียนรู้
สู่ศตวรรษที่ 21"
8 ม.ค. 59

กิจกรรมประหยัดพลังงาน ปลูกป่าชายเลน
สมุทรปราการ 14 ส.ค. 58

คณะสังคมสงเคราะห์ศาสตร์และสวัสดิการสังคม

FACULTY OF SOCIAL WORK AND SOCIAL WELFARE

Freshy Guide

มหาวิทยาลัยหัวเฉียวเฉลิมพระเกียรติ
Huachiew Chalermprakiet University

Freshy Guide

คณะสังคมสงเคราะห์ศาสตร์และสวัสดิการสังคม

FACULTY OF SOCIAL WORK AND SOCIAL WELFARE

สีประจำคณะ : สีฟ้า
ที่ทำการ : อาคารเรียน ชั้น 3 ห้อง 2-301
โทรศัพท์ : 0-2312-6300 ต่อ 1177
โทรสาร : 0-2312-6418

คำกล่าวต้อนรับจากคณบดี

คณะสังคมสงเคราะห์ศาสตร์และสวัสดิการสังคม (Faculty of Social Work and Social Welfare) มหาวิทยาลัยหัวเฉียวเฉลิมพระเกียรติ (Huachiew Chalermprakiet University) เป็นแหล่งผลิตบัณฑิตที่ได้รับการยอมรับจากหน่วยงานด้านสังคมสงเคราะห์และสวัสดิการสังคมของหน่วยงานภาครัฐ เอกชน ทั้งในและต่างประเทศ ด้วยอัตลักษณ์ที่มีความสามารถในการปฏิบัติงานเพื่อคุ้มครองสิทธิสวัสดิการ และพัฒนาศักยภาพของผู้มีภาวะเปราะบางหรืออยู่ในภาวะเปราะบางในสังคมได้เป็นอย่างดี ด้วยอุดมการณ์จิตอาสา ขยัน ซื่อสัตย์ เสียสละ อดทน เมตตา และประหยัด อย่างต่อเนื่องมาเป็นเวลาย่างเข้าสู่ปีที่ 27 อย่างสง่างาม และมีแนวโน้มที่จะเจริญรุ่งเรืองส่งต่อศิษย์รุ่นต่อรุ่นอย่างไม่ขาดสาย และเมื่อนักศึกษาเข้ามาเป็นลูกศิษย์รุ่นที่ 27 นี้ นักศึกษาจะเป็นผู้สานต่อพลังที่ยิ่งใหญ่สำหรับการจะเป็นบัณฑิตสังคมสงเคราะห์ศาสตร์ออกไปคุ้มครองสิทธิสวัสดิการและพัฒนาศักยภาพของประชาชนให้ผ่านพ้นภาวะเปราะบาง มีความเข้มแข็งสามารถพึ่งตนเองได้ และส่งเสริมให้คนในสังคมอยู่ร่วมกันอย่างสมานฉันท์ตลอดไป

(อาจารย์นวลใย วัฒนกูล)
คณบดีคณะสังคมสงเคราะห์ศาสตร์และสวัสดิการสังคม

Freshy Guide

บุคลากร	โทรศัพท์	E-mail	ห้องพัก
คณบดี			
อ.นวลใย วัฒนกูล	1204	nuanyaisw@gmail.com	2-301
ผู้ช่วยคณบดี			
อ.สมศักดิ์ นัคลาจารย์	1595	sompaew@gmail.com	2-301
สาขาสังคมสงเคราะห์ศาสตร์ (ห้องพัก 2-301)			
อ.นวลใย วัฒนกูล	1204	nuanyaisw@gmail.com	
รศ.ดร.ขัตติยา กรรณสูต	1483	kkattiya@yahoo.com	
อ.ดร.ทิพาภรณ์ โพธิ์ถวิล	1200	thipaporn.por9@gmail.com	
อ.ดร.จตุรงค์ บุณยรัตนสุนทร	1483	jaturong22@gmail.com	
อ.ดร.ภุชงค์ เสนานุช	1483	psenanuch@yahoo.com	
อ.ดร.อารีนา เลิศแสนพร	1595	areena.jena@gmail.com	
อ.ไตรพัฒน์ อึ๊งปรมธนากูล	1595	oengtraiphat@gmail.com	
อ.พรรณปพร ลีวิโรจน์	1109	da_ree@hotmail.com	
อ.นุชนาฎ ยูฮันเงาะ	1595	yunutchanat@yahoo.com	
อ.ศิริพร เกื้อกูลนุรักษ์	1109	siriporn5633@yahoo.com	
อ.น้ำผึ้ง มีศิล	1109	namphung_m@yahoo.com	
อ.กฤตวรรณ สาหร่าย	1109	tha_xx@hotmail.com	
อ.ทัศนีย์ นิลสูงเนิน	1595	palakaz@hotmail.com	
อ.เบญจพร บัวสำลี	1109	nongkoy.sd@gmail.com	

อาจารย์ที่ปรึกษานักศึกษาชั้นปีที่ 1 (รหัส 59)

สาขาสังคมสงเคราะห์ศาสตร์ (ห้องพัก 2-301)

อ.สมศักดิ์ นัคลาจารย์	1595	sompaew@gmail.com
อ.ทัศนีย์ นิลสูงเนิน	1595	palakaz@hotmail.com
อ.ดร.ปิยฉัตร กลิ่นสุวรรณ	1483	pklinsuwan@gmail.com

บุคลากร	โทรศัพท์	E-mail	ห้องพัก
อาจารย์กรรมการวินัยนักศึกษาประจำคณะ			
อ.เบญจพร บัวสำลี	1109	nongkoy.sd@gmail.com	2-301
อาจารย์ที่ปรึกษากิจกรรมนักศึกษา			
อ.สมศักดิ์ นัคลาจารย์	1595	sompaew@gmail.com	2-301
เลขานุการคณะ			
นางสาวสมจิตร์ ภูมิสวัสดิ์	1177	somjit.soc@gmail.com	2-301
เจ้าหน้าที่บริหารงานธุรการ			
นางลลิลญา ลอยลม	1177	peeya504@gmail.com	2-301
นักวิชาการการศึกษา ช่วยงานกิจการนักศึกษาของคณะวิชา			
นางสาวยุพเรศ พรประดิษฐ์	1177	yupares2731@gmail.com	2-301

Freshy Guide

เกร็ดเล็กเกร็ดน้อยเกี่ยวกับคณะ
เพลงสานกายร้อยใจ

* หลากหลายสาขารวมเป็นมหานัททีเรามาเรียนรู้ ด้วยใจศรัทธา
หัวเฉียวน้องพี่ ร่วมกันปรีดา สืบทอดเจตนา รับใช้สังคม
(เชิดชูปรัชญา รับใช้สังคม)

* เราเป็นยิ่งกว่าครูและศิษย์สานกายร้อยใจสาดแสงอบอุ่น
เราเป็นยิ่งกว่ามิตรร่วมรุ่นสานมือละมุนสู่ผู้ยากไร้นานา
(เชิดชูปรัชญา รับใช้สังคม)

รศ.ดร.ขัตติยา กรรณสูต 2553

27 ปีแห่งความงอกงาม

"หลักสูตรของคณะสังคมสงเคราะห์ของมหาวิทยาลัยหัวเฉียวเฉลิมพระเกียรติเป็นความก้าวหน้าทางวิชาการของศาสตร์แขนงนี้ ผสานกับเจตนารมณ์ของมูลนิธิในการทำงานเพื่อสาธารณประโยชน์ เพื่อยกระดับความเป็นอยู่ของผู้ยากไร้และผู้ประสบภัยพิบัติให้สามารถยืนอยู่ได้ด้วยตนเอง ด้วยวิธีการช่วยเหลือ แก้ไข บำบัด เยียวยา ฟื้นฟู และการพัฒนาอย่างยั่งยืน ตามปรัชญาเศรษฐกิจพอเพียงทั้งระดับบุคคล ชุมชน และสังคม" คำกล่าวของ ดร.ทิพาภรณ์ โพธิ์ถวิล คณบดีคนแรกเมื่อมหาวิทยาลัยหัวเฉียวเฉลิมพระเกียรติก่อตั้งคณะสังคมสงเคราะห์ศาสตร์ขึ้นในปี พ.ศ. 2533 บัดนี้กาลเวลาผ่านไป 27 ปี คณะสังคมสงเคราะห์ศาสตร์และสวัสดิการสังคม คงยืนหยัดสืบทอดเจตนารมณ์ของมูลนิธิป่อเต็กตึ๊งอย่างต่อเนื่อง เราเริ่มจากนักศึกษารุ่นแรก 50 คน ขณะนี้เรามีนักศึกษาสืบสานปณิธานเรียนรู้เพื่อรับใช้สังคมปีละ 150 คน มีบัณฑิตและมหาบัณฑิตที่สำเร็จการศึกษาแล้วกว่า 2,000 คน เราจะเรียนรู้และเติบโต งอกงามให้สมกับเป็นต้นโพธิ์ใหญ่เป็นร่มเงาอันมั่นคงของชุมชนและสังคมต่อไป

รางวัลที่บัณฑิตของคณะได้รับ

รางวัลกาญจนาภิเษก

1) นายสัญญา โพธิ์ทองคำ
2) นางสาวอมิรา หิมะ
3) นางสาวสัพพัญญู สังข์ชุม
4) นางสาวธนวรรณ ศิริวิริยะพูน
5) นายสันติ แซ่ลี้

รางวัลเยาวชนจิตอาสา

1) นางสาวรัตนา มีศีล

รางวัลนักสังคมสงเคราะห์ดีเด่น

1) นางสาวเจริญพร กิจชนะพานิชย์
2) นางสาวนุชนาฎ นิจเปี่ยม

นักศึกษาคณะสังคมสงเคราะห์ฯ ที่เป็นนายกสโมสรนักศึกษา

1) นายสัญญา โพธิ์ทองคำ
2) นางสาวรัตนา มีศีล
3) นายสันติ แซ่ลี้
4) นายณัฐพงศ์ เป็นลาภ และ
5) นางสาวพรภิรมณ์ เพ็ชรใจศักดิ์ (ปัจจุบัน)

Freshy Guide

ความในใจของบัณฑิต

นายสันติ แซ่ลี้ (หนุ่ม)

ความภูมิใจที่รับรางวัลกาญจนาภิเษก เกียรตินิยมอันดับ 1

...นายสันติ แซ่ลี้ (หนุ่ม) สำเร็จการศึกษาปีการศึกษา 2556 สังคมสงเคราะห์ศาสตร์ฯ รุ่นที่ 21

"รางวัลกาญจนาภิเษก...ดอกผลของความดี"

กระผมรู้สึกดีใจและภูมิใจเป็นอย่างมากที่ได้รับรางวัลกาญจนาภิเษก รางวัลเกียรตินิยมอันดับ 1 และรางวัลเรียนดีประเภทเหรียญทอง โดยทั้ง 3 รางวัลนั้นล้วนเป็นผลมาจากความดีที่กระผมได้กระทำ ซึ่งความดีดังกล่าวนั้นได้แก่ การเรียนดี การประพฤติดี และกิจกรรมดี

การเรียนดี : การที่กระผมเป็นผู้รับผิดชอบค่าใช้จ่ายทั้งหมดด้วยตนเอง ทำให้กระผมมีแรงจูงใจที่จะตั้งใจเรียนในทุกรายวิชาอย่างเต็มที่ เพื่อให้คุ้มค่ากับเงินที่ได้มาจากน้ำพักน้ำแรงของกระผม

การประพฤติดี : กระผมได้ปฏิบัติตนตามคุณธรรม 6 ประการของมหาวิทยาลัยหัวเฉียวเฉลิมพระเกียรติ ได้แก่ ขยัน อดทน เมตตา ประหยัด ซื่อสัตย์ กตัญญู อย่างสม่ำเสมอ และกระผมได้ปฏิบัติตนเป็นลูกที่ดีของพ่อแม่ เป็นลูกศิษย์ที่ดีของอาจารย์ และเป็นเพื่อน หรือพี่ หรือน้องที่ดี

กิจกรรมดี : กระผมเข้าร่วมกิจกรรมของคณะวิชาและมหาวิทยาลัยเป็นประจำ กระผมได้รับโอกาสให้เป็นประธานนักศึกษาคณะสังคมสงเคราะห์ศาสตร์และสวัสดิการสังคม รุ่นที่ 21 และได้ดำรงตำแหน่งนายกสโมสรนักศึกษา มหาวิทยาลัยหัวเฉียวเฉลิมพระเกียรติ ประจำปีการศึกษา 2555 ทั้ง 3 ความดี และ“ครอบครัว” “อาจารย์” “เพื่อน” ทำให้กระผมได้รับรางวัลดังกล่าวและมีวันนี้ได้ครับ

“**ความดี**” คือ สิ่งสำคัญที่สุด ที่ทำให้กระผมมีวันนี้ และมีผลงานช่วยเหลือสังคมจนได้รับคัดเลือกให้เป็นเยาวชนจิตอาสาเพื่อสังคม นับว่าเป็นแบบอย่างที่ดีของรุ่นน้องและสังคมสืบต่อไป

Freshy Guide

นายณัฐพงศ์ เป็นลาภ (ต้น)

ความภาคภูมิใจในการเรียน กับการเป็นนักกิจกรรม

นับตั้งแต่วันแรกที่ก้าวเข้ามาสู่รั้วมหาวิทยาลัยแห่งนี้ จนจบเป็นบัณฑิตเกียรตินิยมอันดับ 1 ของคณะสังคมสงเคราะห์ศาสตร์และสวัสดิการสังคม ผมรู้สึกภาคภูมิใจทุกครั้งที่ได้นึกย้อนถึงประสบการณ์และโอกาสดี ๆ ที่เข้ามาตลอดชีวิตของการเป็นนักศึกษา

ในช่วงชีวิตของการเป็นนักศึกษา ผมได้รับโอกาส และประสบการณ์อันล้ำค่ามากมาย จากการทำกิจกรรม ตั้งแต่การเป็นคณะกรรมการนักศึกษาภายในคณะและคณะกรรมการบริหารงานสโมสรนักศึกษา จนเป็นที่ยอมรับจากเพื่อน ๆ พี่ ๆ น้อง จึงได้รับโอกาสให้ดำรงตำแหน่งนายกสโมสรนักศึกษา มหาวิทยาลัยหัวเฉียวเฉลิมพระเกียรติ ประจำปีการศึกษา 2556 ซึ่งตำแหน่งที่ได้มาเท่ากับภาระความรับผิดชอบที่สูงขึ้น ไม่ว่าจะเป็นการเป็นประธานโครงการทั้งในระดับคณะ และระดับมหาวิทยาลัย ในบางครั้งความรับผิดชอบที่สูงขึ้น ก็ต้องแลกมากับความกดดัน ความบั่นทอนทางด้านร่างกายและจิตใจ แต่การทำกิจกรรมเหล่านั้นเป็นเสมือนบทเรียนบทหนึ่งที่ทำให้ผมได้เรียนรู้สิ่งต่าง ๆ ที่เกิดขึ้นจากการทำกิจกรรมผสมผสานไปกับการเรียนในห้องเรียน มีโอกาสได้เรียนรู้ที่จะแก้ปัญหาที่เกิดขึ้น และยังมีโอกาสได้ทำกิจกรรมต่าง ๆ เพื่อเพื่อนนักศึกษา เพื่อคณะสังคมสงเคราะห์ศาสตร์และสวัสดิการสังคม และเพื่อมหาวิทยาลัยแห่งนี้ ถือเป็นบทเรียนที่สร้างประสบการณ์ และองค์ความรู้ชั้นเยี่ยมให้กับตัวผมเองที่ไม่สามารถหาได้จากในห้องเรียน

นอกจากการทำกิจกรรมแล้ว ผมก็ไม่ได้ทิ้งการเรียน ผมพยายามมุ่งมั่นตั้งใจศึกษาเล่าเรียน เก็บเกี่ยวความรู้ทั้งในห้องเรียน และนอกห้องเรียน เพื่อนำความรู้ที่ได้ไปฝึกฝน และไปปรับใช้ในชีวิตประจำวัน และยังนำความรู้ที่ได้เรียนรู้ทางวิชาชีพไปช่วยเหลือผู้คน ให้ผู้คนสามารถดำรงชีวิตอยู่ในสังคมได้อย่างมีปกติสุข ตามปรัชญาของสังคมสงเคราะห์ “Help them to help themselves ช่วยเขาเพื่อให้เขาช่วยเหลือตัวเองได้” ด้วยความมุ่งมั่นตั้งใจทำให้ผมสามารถคว้าใบปริญญาสังคมสงเคราะห์ศาสตรบัณฑิต เกียรตินิยมอันดับ 1 มาได้ สำหรับผมถือว่ามันคุ้มค่ามาก สำหรับความมุ่งมั่น พากเพียร ความวิริยะอุตสาหะ ความอดทน จนประสบผลสำเร็จในสิ่งที่ตั้งใจไว้

Freshy Guide

ตลอด 4 ปีที่ผ่านมากับการตั้งใจศึกษาเล่าเรียน และทำกิจกรรมทั้งในระดับคณะวิชา และในระดับมหาวิทยาลัย ถึงแม้ผลที่ได้รับ อาจจะไม่ได้เห็นผลอย่างประจักษ์ แต่สำหรับผมแล้ว ผลที่เกิดขึ้นมันกลับกลายเป็นรางวัลอันทรงเกียรติ และทรงคุณค่าสำหรับตัวผม ทำให้ผมก้าวออกไปสู่โลกภายนอกได้อย่างสง่างาม และอย่างภาคภูมิของการเป็นนักศึกษาของมหาวิทยาลัยแห่งนี้

ความสำเร็จในวันนี้ จะเกิดขึ้นไม่ได้ ถ้าหากขาดสิ่งต่าง ๆ เหล่านี้ ขอบคุณโอกาส และประสบการณ์เหล่านั้นที่ฝึกฝน และหล่อหลอมให้ผมเป็นผมในวันนี้ สำหรับผมแล้วถือว่าเป็นรางวัลแห่งความสำเร็จและความภาคภูมิใจในชีวิตครั้งหนึ่ง ขอบคุณทุกคนที่เป็นบุคคลสำคัญในชีวิตของผม ไม่ว่าจะคุณพ่อ คุณแม่ คณาจารย์ พี่ น้องและเพื่อน ๆ คณะสังคมสงเคราะห์ศาสตร์และสวัสดิการสังคม และนักศึกษารั้วร่มโพธิ์ทองทุกท่าน ที่เป็นกำลังใจที่ดีเสมอมา ขอบคุณทุก ๆ คนที่มีส่วนร่วมในการผลักดันให้ผมก้าวมายืน ณ จุด ๆ นี้

สุดท้ายนี้การเรียน การทำกิจกรรมและมหาวิทยาลัยแห่งนี้สอนให้ผมได้เรียนรู้ เพื่อรับใช้สังคม ตามปณิธานของมหาวิทยาลัยหัวเฉียวเฉลิมพระเกียรติ และที่สำคัญ “การเรียนทำให้คนมีงานทำ กิจกรรมทำให้คนทำงานเป็น”

นายณัฐพงศ์ เป็นลาภ (ต้น)
บัณฑิตคณะสังคมสงเคราะห์ศาสตร์และสวัสดิการสังคม รุ่นที่ 21

คณะศิลปศาสตร์

FACULTY OF LIBERAL ARTS

Freshy Guide

มหาวิทยาลัยหัวเฉียวเฉลิมพระเกียรติ
Huachiew Chalermprakiet University

Freshy Guide

คณะศิลปศาสตร์

FACULTY OF LIBERAL ARTS

สีประจำคณะ : สีเทา
ที่ทำการ : คณะศิลปศาสตร์ ชั้น 1 ชั้น 2 ชั้น 3
โทรศัพท์ : 0-2312-6300 ต่อ 1178
โทรสาร : 0-2312-6417

คำกล่าวต้อนรับจากคณบดี

คณะศิลปศาสตร์ขอต้อนรับนักศึกษาทุกคนเข้าสู่รั้วสีเทาแห่ง "ศาสตร์และศิลป์" คณะวิชามุ่งผลิตบัณฑิตที่มีความรู้ควบคู่คุณธรรม เป็นผู้นำในระดับสากลด้านภาษาและวัฒนธรรม บัณฑิตที่พึงประสงค์ของคณะศิลปศาสตร์จึงเป็นผู้มีความชำนาญด้านภาษาไม่ว่าจะเป็นภาษาไทย ภาษาจีน ภาษาอังกฤษ และความรู้ด้านวัฒนธรรมที่หลากหลาย มีความคิดสร้างสรรค์ อีกทั้งยังเป็นผู้ที่มีคุณธรรม 6 ประการ (ขยัน อดทน ประหยัด เมตตา ซื่อสัตย์ กตัญญู) มีจิตอาสา และดำเนินชีวิตตามแนวเศรษฐกิจพอเพียง และพร้อมนำความรู้ที่ได้ไปปรับใช้ในการทำงาน ให้สมดังปณิธานของมหาวิทยาลัย คือ "เรียนรู้เพื่อรับใช้สังคม"

ตลอดระยะเวลาที่นักศึกษาใช้ชีวิตอยู่ในมหาวิทยาลัยหัวเฉียวเฉลิมพระเกียรติแห่งนี้ หากนักศึกษามีปัญหาไม่ว่าจะเรื่องการเรียนหรือเรื่องส่วนตัว อาจารย์และเจ้าหน้าที่ รวมถึงพี่ ๆ ในคณะของเรา พร้อมที่จะให้คำปรึกษาและความช่วยเหลืออย่างเต็มกำลังด้วยความปรารถนาดี ความสุขจักเกิดขึ้นได้หากทุกคนช่วยเหลือและมอบความรักความห่วงใยต่อกัน ในนามของคณบดีคณะศิลปศาสตร์จึงขอต้อนรับนักศึกษาใหม่ทุกคนเข้าสู่รั้วสีเทาที่มีแต่ความอบอุ่นและความสุขแห่งนี้ครับ

(ผู้ช่วยศาสตราจารย์ นิก สุนทรธัย)
คณบดีคณะศิลปศาสตร์

Freshy Guide

บุคลากร	โทรศัพท์	E-mail
คณบดี (ห้องพัก คณะศิลปศาสตร์ ชั้น 2)		
ผศ.นิก สุนทรธัย	1184	nickysoonthorndhai@gmail.com
ผู้ช่วยคณบดี (ห้องพัก คณะศิลปศาสตร์ ชั้น 2, 3)		
A. DR. JONATHAN R. CARREON	1176	milojohn23@gmail.com (ชั้น 2)
อ.จิรชัย หมื่นฤทธิ์	1345	jirachaihcu@hotmail.com (ชั้น 3)
สาขาวิชาภาษาอังกฤษ (คณะศิลปศาสตร์ ชั้น 2)		
อ.สุรีย์รัตน์ มาระโพธิ์	1184	sureeratm55@gmail.com (หัวหน้าสาขา)
อ.บุญช่วย สนสี	1176	kally235@yahoo.co.th
อ.ดร.สุธิดา สุนทรวิภาต	1176	suthida_6@hotmail.com
อ.กรวรรณ พรมนาถ	1431	kornid001@yahoo.com (ลาศึกษา)
อ.อุมารังษี วงษ์สุบรรณ	1431	umarungsri@hotmail.com
อ.พรรษมนต์ เลิศเฉลิมทิพากุล	1176	passamon999@gmail.com
อ.บรรจบ ปิยมาตย์	1176	banjobp@yahoo.com
อาจารย์ ดร.สมศรี จันทร์สม	1431	nokiaing@hotmail.com (ลา)
อ.DR.LOUIS ROYAL	1431	louieroyal@gmail.com
อ.PETER SNASHALL	1431	eslflow@gmial.com
อ.GARY GEISER	1431	ggrryy@hotmail.com
อ.DR.JONATHAN R.CARREON	1176	milojohn23@gmail.com (รองคณบดี)
อ.ADAM GARDINER	1431	pheonix_dwarf@yahoo.co.uk
อ.สุดารัตน์ จันทร์เพิ่มพูนผล	1176	yingkrup@yahoo.com
ผศ.อารีลักษณ์ หาญมนตรี	1176	areeluck_h@hotmail.com
อ.ขวัญชนก สืบสุข	1176	khwan140@gmail.com (ลาศึกษา)
อ.ณัทสกลพัชร เชาว์วรศิษฐ์	1176	cnutsakolpach@hotmail.com
อ.สุภาพร กวินวศิน	1176	ivykawin@hotmail.com
อ.นัฐนิภาภัสร์ ปพนอัครมงคล	1176	praecat@hotmail.com
อ.กิติพงษ์ มัธยสินชัย	1431	mattayasinchai@yahoo.com

บุคลากร	โทรศัพท์	E-mail
อ.อุษาพรรณ แสงเถกิง	1176	ausaparn29@gmail.com
อ.พิชญ์สินี ขาวอุไร	1176	jalovejay@gmail.com
อ.สุภัทรา ราชายนต์	1176	a_hoongy@hotmail.com(ลาศึกษา)
อ.นรรัตน์ ปิติสันต์	1176	noraratkob@gmail.com
อ.ศุภประวัติ สันทัด	1176	supramailbox@gmail.com
อ.DEREY NANQUIL PANES	1431	justinedane02yahoo.com
อ.พรพิมล แซ่เฮ้ง	1431	fai_pimol@hotmail.com
อ.กมลทิพย์ โพธิ์กลาง	1176	p_pompom@hotmail.com
อ.อาภากร ชมะวิต	1176	daochamavit@gmail.com
อ.เมทิยา เครือวัลย์	1176	oop_may@hotmail.com
ผศ.ดร.นพรัตน์ ธนานุรักษากุล	1176	noparat2000@yahoo.com
อ.ศุภชาติ โพธิ์โชติ	1176	scootman_oh@hotmail.com
อ.วีรธิป ชิโนรักษ์	1176	veeratipchi@gmail.com
อ.อรุณ พุกบางจาก	1176	1908@hotmail.com
อ.ศิลาวุฒิ แฉ่งเจริญ	1176	silawuthchn@gmail.com
อ.นัฏฐ์สิตา ไชยทรัพย์อนันต์	1176	w.chaisubanan@gmail.com
อ.ทิพาพรรณ ไชยวงศ์	1176	tchaiwong@gmail.com

สาขาวิชาการท่องเที่ยว (คณะศิลปศาสตร์ ชั้น 3)

ผศ.นิก สุนทรธัย	1184	nickysoonthorndhai@gmail.com (หัวหน้าสาขา)
อ.จิรชัย หมื่นฤทธิ์	1345	jirachaihcu@hotmail.com (รองคณบดี)
อ.วริยา ภัทรภิญโญพงศ์	1345	jeabwariya@hotmail.com(ลาศึกษา)
อ.อุจฉริต์ อาจาระศิริกุล	1345	bigsmileallday@yahoo.com(ลาศึกษา)
อ.ดร.พันธุ์รวี ณ ลำพูน	1345	pnpanrawee@hotmail.com
อ.ศาริณี ตั้งอุทัยสุข	1345	sarinee2008@hotmail.com
อ.บงกช เดชมิตร	1345	pookpong_b@hotmail.com
อ.จิตติณชุลี บุญช่วย	1345	chula_nulee@hotmail.com

Freshy Guide

บุคลากร	โทรศัพท์	E-mail
อ.อัญชลี สมใจ	1345	u_nun_555@hotmail.com
อ.สริตา ศรีสุวรรณ	1345	oilsyyyy@hotmail.com
อ.จติกา คุ้มเรือน	1345	jatika.kumruan@gmail.com
อ.รวินท์นิภา จุลกิตติพันธ์	1345	aey_ravin_5@hotmail.com

สาขาวิชาภาษาและวัฒนธรรมไทย (คณะศิลปศาสตร์ ชั้น 3)

อ.ดร.พัชรินทร์ บูรณะกร	1185	patcharintara@yahoo.com (หัวหน้าสาขา)
ผศ.ปราโมทย์ ชูเดช	1185	chudech_p@yahoo.com
อ.นริศรา เกตวัลห์	1185	narisara28@hotmail.com
อ.วชิรา เจริญจิตร์	1185	wachira_chun@hotmail.com
อ.วิไล ธรรมวาจา	1185	thamvaja@hotmail.com
อ.พิฐชญาณ์ อธิเลิศธนานนท์	1185	chanida_rueng@hotmail.com
อ.จันทร์สุดา ไชยประเสริฐ	1185	jansuda_chaiprasert@yahoo.com (ลาศึกษา)
อ.วนิสา สัมภวะผล	1185	eve_sauy@hotmail.com
รศ.ธิดา โมกสิกรัตน์	1185	thidamos@hotmail.com
อ.อิมธิรา อ่อนคำ	1185	mjmj_22@hotmail.com
รศ.ดร.จิตรดา แสงปัญญา	1185	-
อ.ศนิชา แก้วเสถียร	1185	vanda_a@hotmail.com
MISS JIANG NANNAN	1540	nannan0820@gmail.com
MR. XU WEIJIE	1540	weijie0820@gmail.com

สาขาวิชามนุษยศาสตร์และสังคมศาสตร์ (คณะศิลปศาสตร์ ชั้น 3)

ผศ.ดร.ธีรโชติ เกิดแก้ว	1516	tongin2000@gmail.com (หัวหน้าสาขา)
รศ.ดร.อุไรพรรณ เจนวาณิชยานนท์	1104	ตึกอำนวยการ ชั้น 2 (รองอธิการบดี)
อ.ทวีโภค เอี่ยมจรูญ	1110	taveepook@yahoo.com (ผอ.กองพัสดุ)

บุคลากร	โทรศัพท์	E-mail
ผศ.ดร.วุฒิพงษ์ ทองก้อน	1423	wuthipong.thong@gmail.com (ผอ.สพว.)
อ.ฤทธิชัย เตชะมหัทธนันท์	1516	terithchai@yahoo.com (ผอ.ศูนย์บรรณฯ)
รศ.แสงอรุณ กนกพงศ์ชัย	1447	sangaroonkanokpongchai@hotmail.com
อ.ดร.ธงชัย หงษ์จร	1114	thongdang2499@hotmail.com
ผศ.คณพศ สิทธิเลิศ	1447	khanapoj.s@gmail.com
ผศ.จริยาวัฒน์ โลหะพูนตระกูล	1516	jariyarwat@hotmail.com
อ.พรรณศิริ แจ่มอรุณ	1516	junlakan@hotmail.com
อ.ปาริชาติ รัตนรักษ์	1155	papoon5858@gmail.com
อ.สมนึก ใจกล้า	1516	moohin25@hotmail.com
อ.จันทนา ยิ้มน้อย	1447	chanthanay@yahoo.com
อ.พัทธนันท์ เลิศคุณอธินนท์	1447	pattanan.le@hotmail.com
อ.นัฐธิยา บุญอาพัทธิ์เจริญ	1516	tao9@outlook.co.th
อ.รัชนีพร ศรีรักษา	1447	sriruksa@yahoo.com
อ.อติวัตน์ พรหมาสา	1516	atiwatexpress@yahoo.com
อ.อัจฉรา บัวเลิศ	1516	acharabualert@hotmail.com
อ.อัจฉราพรรณ ช้างเขียว	1516	noriaut@hotmail.com
อ.อรรถสิทธิ์ สุนาโท	1516	atthasit1967@gmail.com

สำนักงานเลขานุการคณะ (คณะศิลปศาสตร์ ชั้น 2)

เลขานุการคณะ

นางสาวกัลยา อุณหพิเชษฐวัฒนา	1178	kanlaya.nongnin@gmail.com

เจ้าหน้าที่บริหารงานธุรการ

นางวาสนา สายทอง	1178	hellobrlove@hotmail.com

นักวิชาการการศึกษา ช่วยงานกิจการนักศึกษาของคณะวิชา (คณะศิลปศาสตร์ ชั้น 1)

นางสาวอมิตรา มีขันทอง	1479	i_amit@hotmail.com

Freshy Guide

ศิลปศาสตร์ : ความงามบนความจริงแท้ของมนุษย์

คำว่า “ศิลปศาสตร์” (Liberal Arts) ชื่อคณะวิชาคณะหนึ่งของมหาวิทยาลัยหัวเฉียวเฉลิมพระเกียรติ ฟังดูแล้วออกจะเป็นคำที่เพราะพริ้ง ไม่ว่าจะเป็นการรับรู้อย่างแผ่วผิวหรือการรับรู้อย่างเพ่งพินิจ อันที่จริงหากทำความเข้าใจอย่างลึกซึ้งแล้ว ศิลปศาสตร์ หมายรวมถึง ความเป็นศิลปะ นั่นคือ ความงาม ความสุนทรีย์ ในขณะเดียวกัน “ศาสตร์” ก็คือความจริงแท้ ความหมายของศิลปศาสตร์จึงเกี่ยวเนื่องกับสิ่งที่เป็นนามธรรมและรูปธรรมอย่างกลมกลืน นั่นคือความดี ความงามที่อยู่บนฐานของสัจจะหรือความเป็นจริงที่มนุษย์ต้องเผชิญและเรียนรู้ ทั้งสามารถประสานสองสิ่งนี้เข้าด้วยกันอย่างได้ดุลยภาพ หรือไม่หนักไปข้างใดข้างหนึ่งจนเกินไปนัก

หากกล่าวโดยง่าย การเรียนศิลปศาสตร์ก็คือการเรียนรู้ศิลปะของการใช้ชีวิตบนปรากฏการณ์ที่เกิดขึ้นจริง ดังนั้น นอกจากสาขาด้านภาษาคือภาษาจีนและภาษาอังกฤษในระยะแรกเริ่ม ตามมาด้วยสาขาวิชาภาษาและวัฒนธรรมไทย และสาขาวิชาการท่องเที่ยวที่เป็นสาขาผลิตบัณฑิตแล้ว คณะศิลปศาสตร์ย่อมต้องมีภาระดูแลการปลูกฝังความรู้พื้นฐานด้านสังคมศาสตร์และมนุษยศาสตร์ให้กับนักศึกษาทั้งมหาวิทยาลัยอีกด้วย เหตุนี้ คณาจารย์คณะศิลปศาสตร์จึงมิได้ผูกพันใกล้ชิดเฉพาะนักศึกษาวิชาเอกหรือสาขาวิชาที่ผลิตบัณฑิตเท่านั้นหากยังเป็นที่กล่าวขานของนักศึกษาหลากคณะถึงความรักความเอาใจใส่นักศึกษาทุกคนด้วยความทุ่มเทเสียสละของคณาจารย์

ความเป็นศิลปศาสตร์ดังกล่าวข้างต้นคือความหมายเชิงนามธรรม หากกล่าวโดยทางรูปธรรมหรือทางกายภาพแล้ว คณะศิลปศาสตร์ได้รับการพิจารณาแยกสถานที่ทำการออกมาต่างหาก ตั้งแต่ปี พ.ศ. 2549 เหตุผลเบื้องต้นเกี่ยวเนื่องกับภาระหน้าที่หลากหลายดังกล่าวที่ทำให้คณะศิลปศาสตร์มีคณาจารย์จำนวนมากจนที่ทำการเดิม (อาคาร 2) ไม่สามารถรองรับได้เพียงพอ การย้ายที่ทำการนี้ในระยะแรกอาจกระทบกับการใช้ชีวิตทั้งของคณาจารย์และนักศึกษาทั่วไปไม่มากก็น้อย แต่เมื่อ

กาลเวลาผ่านไป จนย่างเข้าปีที่ 10 ใน พ.ศ. 2559 ย่อมเป็นเครื่องพิสูจน์ว่าเราสามารถหล่อหลอมฟูมฟักความเป็นศิลปศาสตร์ ณ สถานที่ใหม่นี้ได้อย่างน่าพอใจ จากสภาพแวดล้อมที่ร่มรื่นด้วยแมกไม้ขนาดใหญ่ ลำคลองชวดต้นหมัน สวนผักไร้สาร และสนามกีฬาขนาดใหญ่ สบายตา ด้วยสนามหญ้าเขียวขจี ทิวไม้ด้านหลังตึกอันน่าอภิรมย์ และได้บรรยากาศทางวิชาการอย่างน่าสนใจ เช่น การรวมกลุ่มจัดกิจกรรมรับน้อง กิจกรรมทำบุญคณะซึ่งจัดต่อเนื่องกันมา สิ่งนี้ย่อมน้อมนำศรัทธาต่อการใช้ชีวิตของนักศึกษาและคณาจารย์เป็นอย่างดี

Freshy Guide

Freshy Guide

คณะบริหารธุรกิจ

FACULTY OF BUSINESS ADMINISTRATION

Freshy Guide

มหาวิทยาลัยหัวเฉียวเฉลิมพระเกียรติ
Huachiew Chalermprakiet University

Freshy Guide

คณะบริหารธุรกิจ

FACULTY OF BUSINESS ADMINISTRATION

สีประจำคณะ : สีน้ำเงินเข้ม
ที่ทำการ : อาคารอำนวยการ ชั้น 2
โทรศัพท์ : 0-2312-6300 ต่อ 1179, 1217, 1218, 1223, 1440, 1507, 1514, 1522, 1523, 1526, 1632, 1653, 1654, 1655
โทรสาร : 0-2312-6409

คำกล่าวต้อนรับจากคณบดี

ขอต้อนรับนักศึกษาใหม่คณะบริหารธุรกิจทุกคนที่ได้เข้ามาเป็นสมาชิกใหม่ของครอบครัวสำเภาทองด้วยความยินดียิ่ง ขอให้นักศึกษาภาคภูมิใจและมั่นใจได้ว่าคณะบริหารธุรกิจและมหาวิทยาลัยแห่งนี้มีความพร้อมทั้งในด้านมาตรฐานหลักสูตรและการจัดการเรียนการสอนที่ทันสมัยสอดคล้องกับยุคโลกาภิวัตน์ และการเข้าสู่ประชาคมอาเซียน มีคณาจารย์ที่ทรงคุณวุฒิพร้อมที่จะพัฒนานักศึกษาของเราให้จบเป็นบัณฑิตที่เพียบพร้อมทั้งด้านวิชาการ สติปัญญา ความสามารถในการประกอบวิชาชีพ และที่สำคัญที่สุด คือ การหล่อหลอมให้นักศึกษามีคุณธรรม รู้จักเสียสละทำประโยชน์ให้กับส่วนรวม และมีจรรยาบรรณในวิชาชีพ

ตลอดระยะเวลาที่นักศึกษาใช้ชีวิตในมหาวิทยาลัย ขอให้นักศึกษามุ่งมั่นพัฒนาตนเอง ด้านความรู้ ความสามารถ และการสร้างประสบการณ์การเรียนรู้ในวิชาชีพ ด้วยคุณธรรม 6 ประการของมหาวิทยาลัย คือ ขยัน อดทน ประหยัด เมตตา ซื่อสัตย์ กตัญญู เพื่อเป็นบัณฑิตที่ถึงพร้อมด้วยคุณวุฒิและคุณธรรมพร้อมรับใช้สังคมต่อไป

(ผู้ช่วยศาสตราจารย์พรรณราย แสงวิเชียร)
คณบดีคณะบริหารธุรกิจ

Freshy Guide

บุคลากร	โทรศัพท์	E-mail	ห้องพัก
คณบดี (ห้องพัก 1-244)			
ผศ.พรรณราย แสงวิเชียร	1514	sangvichienpannarai@gmail.com	
ผู้ช่วยคณบดี (ห้องพัก 1-244)			
อ.ดร.แววมยุรา คำสุข	1522	wawmayura.cha@hotmail.com	
อ.บรรเจิดศักดิ์ สัณหภักดี	1440	sbanjertsak@yahoo.com	
อ.มาริสสา อินทรเกิด	1223	m_songphra@hotmail.com	
สาขาวิชาการบัญชี (ห้องพัก 1-244)			
อ.จรรยา ยอดนิล	(หัวหน้าสาขา)		
	1523	janyayodnil@gmail.com	
อ.ลาวรรณ์ อนันต์ชลาลัย	1440	lawan_ananchalalai@yahoo.com	
อ.นุช สัทธาฉัตรมงคล	1440	nsatta77@hotmail.com	
อ.กฤษณี เอี่ยมจรูญ	1523	krisanee@hcu.ac.th	
อ.สุวรรณา อินคล้าย	1440	suwanna_acc@yahoo.com	
อ.บรรเจิดศักดิ์ สัณหภักดี	1440	sbanjertsak@yahoo.com	
อ.ชลิตพันธ์ บุญมีสุวรรณ	1523	hcuman@hotmail.com	
อ.กันติทัต นานาภัทรกุล	1440	Surasak_Na@hotmail.com	
สาขาวิชาการจัดการ (ห้องพัก 1-244)			
อ.ชรินพร งามกมล	(หัวหน้าสาขา)		
	1218	ch_ngamkamol@yahoo.com	
ผศ.สถาพร ปิ่นเจริญ	1507	title_pincharoen@hotmail.com	
อ.ประนอม ลอองนวล	1218	plaongnual@yahoo.com	
ผศ.ชัชราวรรณ มีทรัพย์ทอง	1507	kr_uchat@hotmail.com	
อ.เจริญรัตน์ เบญจรัตนาภรณ์	1653	charoenratt9@gmail.com	
อ.นันทวุฒิ ครุธา	1218	nantawut_k@yahoo.com	
ผศ.ดร.โชติชวัล ฟูกิจกาญจน์	1507	dr.chotcha-one@hotmail.com	
อ.นิตยา ลิ้มไพศาล	1549	nitaya26@hotmail.com	1-241

บุคลากร	โทรศัพท์	E-mail	ห้องพัก

สาขาวิชาการตลาด (ห้องพัก 1-244)

อ.สุเมษ เลิศจริยพร	(หัวหน้าสาขา)		
	1217	sinimex48@hotmail.com	
อ.นิรมล เจริญสวรรค์	1632	noinicole@yahoo.com	
อ.สุพิศพรรณ วัจนเทพินทร์	1217	supispan@hotmail.com	
อ.วิโรจน์ รัตนสิงห์	1217	miracleplanet@hotmail.com	
อ.ดร.พิมสิริ ภู่ตระกูล	1632	m_pootrakoon@yahoo.com	
อ.ดร.พวงชมพู โจนส์	1632	pambangkok@gmail.com	
อ.เมธี รัชตะวิศาล	1217	methirj@hotmail.com	

สาขาวิชาการเงิน (ห้องพัก 1-244)

อ.สมนึก อัศดรวิเศษ	(ประธานหลักสูตร)		
	1523	nuk_fin@hotmail.com	1-245
ผศ.พรรณราย แสงวิเชียร	1514	sangvichienpannarai@gmail.com	
อ.บรรเจิดศักดิ์ สัณหภักดี	1440	sbanjertsak@yahoo.com	
อ.ธีร์รัฐ รัฐรวีฐากรณ์	1523	tee.wetreeplus@gmail.com	

สาขาวิชาธุรกิจระหว่างประเทศ (ห้องพัก 1-239)

อ.มธุรพจน์ ศรีโพนทอง	(หัวหน้าสาขา)		
	1654	maturapojs@yahoo.com	
อ.ศิริวุฒิ รุ่งเรือง	1654	kh.siriwut@gmail.com	
อ.สุภาวดี คุ้มราษฎร์	1654	kh.supawadee@gmail.com	
อ.นราภรณ์ ธรรมดี	1654	naraporn.hcu@gmail.com	
อ.มรกต กำแพงเพชร	1507	morakhot@hotmail.com	
อ.รุ่งฤดี รัตนวิไล	1549	rungrudee@hcu.ac.th	1-241

Freshy Guide

บุคลากร	โทรศัพท์	E-mail	ห้องพัก

สาขาวิชาคอมพิวเตอร์ธุรกิจ (ห้องพัก 2-306)

อ.กิตติ เลิศกมลรักษ์	(หัวหน้าสาขา)		
	1223	kitti@hcu.ac.th	
อ.ดร.ลั่นทม จอนจวบทรง	1223	lanthom@hcu.ac.th	
อ.ณธภร ธรรมบุญวริศ	1223	noppawan@hotmail.com	
อ.สาริยา นุชอนงค์	1223	sariya2000@hotmail.com	
อ.เจริญศักดิ์ แซ่จึง	1223	jesscrs@hotmail.com	
อ.ดร.พึงใจ พิชยอนุตรัตน์	1223	phuengjai.th@gmail.com	

สาขาวิชาการจัดการอุตสาหกรรม (ห้องพัก 1-240)

อ.ดร.แววมยุรา คำสุข	(ประธานหลักสูตร)		
	1217	wawmayura.cha@hotmail.com	
อ.นิรันดร์ ฉิมพาลี	1655	nirunchim@hotmail.com	
อ.พรไพบูลย์ ปุษปาคม	1654	golfsexy@hotmail.com	
อ.มาริสสา อินทรเกิด	1654	m_songphra@hotmail.com	
อ.วิชุตา อยู่ยงค์	1654	por_emt@yahoo.com	

สาขาวิชาการจัดการโลจิสติกส์และโซ่อุปทาน (ห้องพัก 1-240)

ผศ.ดร.ชุติระ ระบอบ	(หัวหน้าสาขา)		
	1522	chutira99@hotmail.com	
อ.ศักชัย อรุณรัศมีเรือง	1522	Sakchai-to@hotmail.com	
อ.อดุลย์ นงภา	1549	adul.nongpa@gmail.com	
อ.ณภัทร ศรีนวล	1522	not34803@gmail.com	
อ.นบชนก สุวรรณมณี	1549	n.suvarn9@gmail.com	
อ.ธนวัฒน์ เดชปรอท	1549	arc_tanawat@hotmail.com	

บุคลากร	โทรศัพท์	E-mail	ห้องพัก

หลักสูตรนานาชาติ (BBA) (ห้องพัก 1-246)

อ.ดร.อาภรณ์ ภู่เผือก	(ประธานหลักสูตร)		
	1654	oraporn5333@gmail.com	
อ.ณัฐรุจา กอสกุล	1654	mameogao@gmail.com	
อ.Jingyan Zhao	1703	jingyanzhao826@hotmail.com	
อ.สุริยะ บุตรไธสงค์	1702	suriyabootthaisong@yahoo.com	
Mr.Conrado Aquino	1702	conuriarte@gmail.com	

หลักสูตรธุรกิจจีน (ห้องพัก 1-241)

อ.สุชาติ วัฒกานนท์	(ประธานหลักสูตร)		
	1703	wsuchart@hotmail.com	1-246
อ.อัญชลี สมบูรณ์	1507	cailichanyoung@gmail.com	
อ.สุชารัตน์ กู้เกียรติสกุลมั่น	1549	sucharat2488@gmail.com	
อ.ปกรณ์ เหลืองอร่ามสุก	1507		
อ.ธนพิชญ์ ภู่สว่าง	1507		
อ.ศุภรัตน์ ปรัชญาวาทิน	1507		

อาจารย์ที่ปรึกษานักศึกษาชั้นปีที่ 1 (รหัส 59)

สาขาวิชาการบัญชี (ห้องพัก 1-245)

อ.ลาวรรณ์ อนันต์ชลาลัย	1440	lawan_ananchalalai@yahoo.com
อ.กันติทัต นานาภัทรกุล	1440	Surasak_Na@hotmail.com

สาขาวิชาการจัดการ (ห้องพัก 1-241)

อ.ชรินพร งามกมล	1218	ch_ngamkamol@yahoo.com
อ.นันทวุฒิ ครุธา	1218	nantawut_k@yahoo.com

สาขาวิชาการเงิน (ห้องพัก 1-244)

อ.สมนึก อัศดรวิเศษ	1523	nuk_fin@hotmail.com

Freshy Guide

บุคลากร	โทรศัพท์	E-mail	ห้องพัก
สาขาวิชาการตลาด (ห้องพัก 1-244)			
อ.วิโรจน์ รัตนสิงห์	1217	miracleplanet@hotmail.com	
อ.สุพิศพรรณ วัจนเทพินทร์	1217	supispan@hotmail.com	
สาขาวิชาธุรกิจระหว่างประเทศ (ห้องพัก 1-239)			
อ.สุภาวดี คุ้มราษฎร์	1654	kh.supawadee@gmail.com	
สาขาวิชาคอมพิวเตอร์ธุรกิจ (ห้องพัก 2-306)			
อ.ณธภร ธรรมบุญวริศ	1223	noppawan@hotmail.com	
อ.สาริยา นุชอนงค์	1223	sariya2000@hotmail.com	
อ.เจริญศักดิ์ แซ่จึง	1223	jesscrs@hotmail.com	
สาขาวิชาการจัดการอุตสาหกรรม (ห้องพัก 1-240)			
อ.พรไพบูลย์ ปุษปาคม	1655	golfsexy@hotmail.com	
สาขาวิชาการจัดการโลจิสติกส์และโซ่อุปทาน (ห้องพัก 1-240)			
อ.นบชนก สุวรรณมณี	1549	n.suvarn9@gmail.com	
อ.ธนวัฒน์ เดชปรอท	1549	arc_tanawat@hotmail.com	
หลักสูตรนานาชาติ (BBA) (ห้องพัก 1-246)			
อ.Jingyan Zhao	1703	jingyanzhao826@hotmail.com	
อาจารย์กรรมการวินัยนักศึกษาประจำคณะ			
อ.อดุลย์ นงภา	1507	adul.nongpa@gmail.com	
อ.ดร.อาภรณ์ ภู่เผือก	1654	oraporn5333@gmail.com	
อ.ดร.พึงใจ พิชยอนุตรัตน์	1223	phuengjai.th@gmail.com	
อ.ดร.พิมสิริ ภู่ตระกูล	1217	mercy.hcu@gmail.com	
อ.กฤษณี เอี่ยมจรูญ	1523	krisaneee@gmail.com	
อ.สุเมษ เลิศจริยพร	1217	sinimex48@hotmail.com	
อ.นันทวุฒิ ครุธา	1218	nuntawut.kr@gmail.com	
อ.พรไพบูลย์ ปุษปาคม	1655	golfsexy@hotmail.com	
อ.ธีร์รัฐ รัฐรวีฐากรณ์	1523	tee.wetreeplus@gmail.com	

บุคลากร	โทรศัพท์	E-mail	ห้องพัก
อาจารย์ที่ปรึกษากิจกรรมนักศึกษา			
อ.มาริสสา อินทรเกิด	1223	m_songphra@hotmail.com	
เลขานุการคณะ (ห้องพัก 1-244)			
น.ส.คมคาย ศรีเปารยะ	1514	ying-jum@hotmail.com	
น.ส.ฉวีวรรณ แย้มโกมล	1484	bba_nhok@hotmail.com	
น.ส.จรรพร บุญแต่ง	1514	lukjun21@hotmail.com	
นายนพพร ศรีเกษร	1179	tottiandcassano@hotmail.com	
นางสาวจุฑารัตน์ รัตนถาวร	1719	rutitna@gmail.com	
นางสาวอัญชนา บูระกรณ์	1179	ba.faculty.hcu@gmail.com	
เจ้าหน้าที่ห้องปฏิบัติการคอมพิวเตอร์ (ห้องพัก 2-306)			
นายหฤษฎ์ โตพันธุ์	1223	winry_ranger@hotmail.com	

เกร็ดเล็กเกร็ดน้อยเกี่ยวกับคณะ

คณะบริหารธุรกิจของเราเปิดดำเนินการมากว่า 20 ปี โดยมีสัญลักษณ์ประจำคณะคือสำเภา และมีสีน้ำเงินเป็นสีประจำคณะ โดยมีอัตลักษณ์ คือ คิดบวก ขยัน รับผิดชอบ ตรงต่อเวลา พัฒนาสู่มืออาชีพ ทางคณะมีหลักสูตรด้านบริหารธุรกิจที่เข้มแข็งและหลากหลาย ทั้งทางด้านธุรกิจจีน หลักสูตรนานาชาติ และรายวิชาที่เกี่ยวข้องกับประชาคมอาเซียน โดยมุ่งเน้นพัฒนาจีนศึกษาด้านธุรกิจเพื่อมุ่งสู่การเป็นคณะบริหารธุรกิจชั้นนำ ซึ่งทางคณะมุ่งผลิตบัณฑิตให้เป็นผู้ที่มีความเป็นมืออาชีพ มีความรู้ทางธุรกิจในเชิงทฤษฎี มีทักษะในการปฏิบัติงานตามหลักวิชาชีพที่ได้มาตรฐานสากล และเสริมทักษะทางด้านภาษาโดยเฉพาะภาษาอังกฤษซึ่งเป็นภาษากลางประชาคมอาเซียนให้กับนักศึกษา อีกทั้งทางคณะยังมุ่งพัฒนาให้นักศึกษามีคุณธรรม จริยธรรม ถึงพร้อมด้วยคุณธรรม 6 ประการ อันได้แก่ ขยัน อดทน ประหยัด เมตตา ซื่อสัตย์ กตัญญู ดำเนินชีวิตตามแนวปรัชญาเศรษฐกิจพอเพียง นอกจากนี้ทางคณะ ยังมีกิจกรรมนอกเหนือจากการเรียนการสอน เช่น กิจกรรมรับน้อง กีฬาสำเภาเกมส์ กิจกรรมจิตอาสา กิจกรรมส่งเสริมและสืบสานทางด้านศิลปวัฒนธรรมไทย-จีน เป็นต้น

Freshy Guide

NESS

คณะวิทยาศาสตร์และเทคโนโลยี

FACULTY OF SCIENCE AND TECHNOLOGY

Freshy Guide

มหาวิทยาลัยหัวเฉียวเฉลิมพระเกียรติ

Huachiew Chalermprakiet University

Freshy Guide

คณะวิทยาศาสตร์และเทคโนโลยี

FACULTY OF SCIENCE AND TECHNOLOGY

สีประจำคณะ : สีเหลือง
ที่ทำการ : อาคารเรียน ชั้น 3 ห้อง 2-327
โทรศัพท์ : 0-2312-6300 ต่อ 1180 หรือ 088-892-6054
โทรสาร : 0-2312-6451, 0-2312-6458

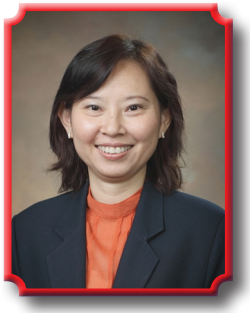

คำกล่าวต้อนรับจากคณบดี

ทุกๆ คนล้วนประสบความสำเร็จในชีวิตได้ ..... ขอเพียงแต่มีความตั้งใจ ใส่ใจ ในสิ่งที่ต้องกระทำ และยึดมั่นในคุณธรรม.. ขยัน อดทน ประหยัด เมตตา ซื่อสัตย์ กตัญญู

(อาจารย์ ดร.ศิริวรรณ ตันตระวาณิชย์)
คณบดีคณะวิทยาศาสตร์และเทคโนโลยี

Freshy Guide

บุคลากร	โทรศัพท์	E-mail	ห้องพัก
คณบดี (ห้องพัก 2-327)			
อ.ดร.ศิริวรรณ ตันตระวาณิชย์	1180	siriwan_hcu@yahoo.com	
ผู้ช่วยคณบดี			
อ.ดร.ชัชวาลย์ ช่างทำ	1180	chatchawan.ch11@gmail.com	2-230
อ.สุรีย์พร เอี่ยมศรี	1180	shigella_01@hotmail.com	2-231
สาขาวิชาวิทยาการคอมพิวเตอร์			
หัวหน้าสาขาวิชา (ห้องพัก 2-327)			
อ.วรนุช ปลีหจินดา	1180	m_wooranuch@hotmail.com	
คณาจารย์ (ห้องพัก 2-424)			
อ.สุวรรณา เมธีภัทรากูล	1180	swnkul@gmail.com	
อ.ยุวธิดา ชิวปรีชา	1180	yuwathida@hotmail.com	
อ.นฤดี บูรณะจรรยากุล	1180	ninedear@yahoo.com	
อ.เปรมรัตน์ พูลสวัสดิ์	1180	premrat@hotmail.com	
อ.สุปัญญา อภิวงศ์โสภณ	1180	supanya_a@hotmail.com (ลาศึกษาต่อ)	
อ.สุธีรา พึ่งสวัสดิ์	1180	aj-tarn@hotmail.com	
อ.ดร.พงศกร บำรุงไทย	1180	pongsakon.bam@gmail.com	
อ.เนรมิธ จิรกาญจน์ไพศาล	1180	mit9bkk@gmail.com	
เจ้าหน้าที่ประจำห้องปฏิบัติการ (ห้องพัก 2-424)			
นายอภิชาติ ไพศาลบริรักษ์	1219	yak_hcu@outlook.com	
นางสาวประกายแก้ว เสริมสาย	1219	prakaykaew.s@hcu.ac.th	
นางสาวจริยา ประณิธาน	1219	pranithan_noi@hotmail.com	
ว่าที่ร้อยตรีเทพสุรีย์ จันสามารถ	1219	chunsamart_1@hotmail.com	

บุคลากร	โทรศัพท์	E-mail	ห้องพัก
สาขาวิชาวิทยาศาสตร์ชีวภาพ			
หัวหน้าสาขาวิชา (ห้องพัก 2-231)			
อ.ดร.จำรูญศรี พุ่มเทียน	1206	jamroonsri@hcu.ac.th	
คณาจารย์กลุ่มวิชากายวิภาคศาสตร์			
รศ.ดร.บังอร ฉางทรัพย์	1230	bchangsap@yahoo.com	2-122
อ.ภาสินี สงวนสิทธิ์	1230	bonus1982@hotmail.com	2-324
อ.อมรรัตน์ โตทองหล่อ	1230	pocca_168@hotmail.com	2-324
อ.ระพีพันธุ์ ศิริเดช	1230	lj_psr@hotmail.com	2-324
อ.ดร.รุ่งรัตน์ นิลธเสน	1230	n_rungrat@yahoo.com	2-324
เจ้าหน้าที่ประจำห้องปฏิบัติการกายวิภาคศาสตร์ (ห้อง 2-122)			
นางสาวดวงใจ อุ่นคำ	1230	an.aduang2526@hotmail.com	
นางสาวธนิสรา ลือเกษ	1230	thanisara-jai@hotmail.com	
คณาจารย์กลุ่มวิชาชีววิทยา (ห้อง 2-232)			
อ.ยิ่งศักดิ์ สวัสดิ์พาณิชย์	1208	yingsak@hcu.ac.th	
อ.ยุคลธร สถาปนศิริ	1208	y_satapanasiri@hotmail.com	
อ.ปวินท์ สุวรรณกุล	1208	psuwanagul@yahoo.com	
อ.สุพิชชา วัฒนะประเสริฐ	1208	supichar.wa@hcu.ac.th (ลาศึกษาต่อ)	
อ.วิภาพรรณ ชนะภักดิ์	1208	nut_091@hotmail.com	
อ.วัลวิภา เสืออุดม	1208	nujip_anatomy@hotmail.co.th	
เจ้าหน้าที่ประจำห้องปฏิบัติการชีววิทยา (ห้อง 2-232)			
นายธนโชติ ศรีกอก	1208	thanachothcu@gmail.com	
นางสาววรุณยุภาพา ป้องหลง	1208	aofii_armo@hotmail.com	

Freshy Guide

บุคลากร	โทรศัพท์	E-mail	ห้องพัก
คณาจารย์กลุ่มวิชาจุลชีววิทยา (ห้อง 2-231)			
ผศ.สุภาภรณ์ วรรณภิญโญชีพ	1206	supaporn@hcu.ac.th	
อ.วรพรรณี เผ่าทองศุข	1206	worraphannee2000@gmail.com	
อ.รุจิราลัย พูลทวี	1206	r.poontawee@yahoo.co.th (ลาศึกษาต่อ)	
คณาจารย์กลุ่มวิชาจุลชีววิทยา (อาคารปฏิบัติการ 5 ชั้น)			
อ.ดร.ปิยาภรณ์ สุภัคดำรงกุล	1206	junejungko@hotmail.com	
อ.สุรีย์พร เอี่ยมศรี	1206	shigella_01@hotmail.com	
เจ้าหน้าที่ประจำห้องปฏิบัติการจุลชีววิทยา (ห้อง 2-231)			
นางสาวสมจิต แสงจินดา	1206	thz_zom@hotmail.com	
น.ส.พิชญาภา คณานุรักษ์	1206	kiku_diary@hotmail.com	
เจ้าหน้าที่ประจำห้องปฏิบัติการจุลชีววิทยา (อาคารปฏิบัติการ 5 ชั้น)			
นางสาววิไล ปาคำทอง	1206	kunpavi@hotmail.com	
คณาจารย์กลุ่มวิทยาศาสตร์และเทคโนโลยีการอาหาร (ห้อง 2-324)			
อ.ดร.พรพิมล กาญจนวาศ	1206	kanjanavas@hotmail.com	
ผศ.ดร.ชัยรัตน์ เตชวุฒิพร	1206	chairat.tec@gmail.com	
อ.ชวนพิศ จิระพงษ์	1206	yang_dede@hotmail.com	
อ.อลิษา สุนทรวัฒน์	1206	alis_peep@hotmail.com	
เจ้าหน้าที่ประจำห้องปฏิบัติการวิทยาศาสตร์และเทคโนโลยีการอาหาร (ห้อง 2-319, 2-320)			
นายโอชินชมพู เพชรเภสัชสิริกุล	1206	b-boyocin@hotmail.com	
คณาจารย์กลุ่มวิชาสรีรวิทยา (ห้อง 2-124)			
ผศ.เมตตา โพธิ์กลิ่น	1508	maitta09@hotmail.com	
อ.รังสิมา ใช้เทียมวงศ์	1508	Rungsima.Chaitiamwong@gmail.com	
อ.อัญชลี ชุ่มบัวทอง	1508	ru_unchalee@hotmail.com	
ผศ.จันเพ็ญ บางสำรวจ	1508	a9janster@gmail.com (ลาศึกษาต่อ)	

บุคลากร	โทรศัพท์	E-mail	ห้องพัก
เจ้าหน้าที่ประจำห้องปฏิบัติการสรีรวิทยา (ห้อง 2-124)			
นางสาวขวัญใจ นาคพรม	1508	po_k_mon@hotmail.com	
สาขาวิชาวิทยาศาสตร์กายภาพ (ห้อง 2-230)			
หัวหน้าสาขาวิชา			
อ.ดร.สุรีย์พร หอมวิเศษวงศา	1124	h_sfon@yahoo.com	
คณาจารย์กลุ่มวิชาชีวเคมี (ห้อง 2-230)			
อ.ศรมน สุทิน	1124	soramon2003@yahoo.com	
อ.ดร.วิภาวรรณ วิทยกฤตศิริกุล	1124	namtan101@gmail.com	
อ.ดร.กิตติพัฒน์ โสภิตธรรมคุณ	1124	ksopittha@gmail.com	2-325
คณาจารย์กลุ่มวิชาเคมีทั่วไป			
อ.พรชนก ประชุมพันธุ์	1202	pornchanog@hcu.ac.th	2-229
อ.ผุสดี สิรยากร	1124	sadeesikorn@gmail.com	2-230
อ.เกษม พลายแก้ว	1124	kasempkthai@gmail.com	2-229
อ.มธุรส อ่อนไทย	1124	jojostar36@hotmail.com	2-230
อ.ดร.พนนา กิติไพศาลนนท์	1124	pananak@hotmail.com	2-230
อ.อัจจนา ขำทิพย์	1124	pikky_21@hotmail.com	2-325
อ.กรรณิการ์ แก้วกิ้ม	1124	pookunsai@hotmail.com	2-325
อ.ดร.ปิยนันท์ น้อยรอด	1124	peeyanun@gmail.com	2-325
คณาจารย์กลุ่มวิชาเคมีอินทรีย์			
อ.พัชรี ภคกษมา	1124	patcharee99@hotmail.com	2-230
อ.ดร.สุวรรณี สายสิน	1124	suwannee.saisin@gmail.com	2-229
อ.พรศักดิ์ คุณวุฒิมโนธรรม	1124	kponsak@hotmail.com	2-229

Freshy Guide

บุคลากร	โทรศัพท์	E-mail	ห้องพัก
เจ้าหน้าที่ประจำห้องปฏิบัติการเคมี			
นายสมชาย วงษ์ละคร	1124	wonglakorn@hotmail.co.th	2-229
นางสาวอมรรัตน์ ยมภา	1202	prink_rhk@hotmail.com	2-230
นางสาวดวงดาว ชื่นสว่าง	1202	doungdao2515@gmail.com	2-230
นายอาคม สิมโสม	1202	asimsom@hotmail.com	2-230
นางสาวพงศ์ผกา ไชยมาตย์	1202	fantar.chem48@gmail.com	2-230
คณาจารย์กลุ่มวิชาฟิสิกส์			
อ.รังสรรค์ โกญจนาทนิกร	1427	k_rangsun@hotmail.com	2-325
อ.ดร.สุกัญญา เพชรศิริเวทย์	1416	yaisams@yahoo.com	2-326
ผศ.ดร.ประยูรศักดิ์ เปลื้องผล	1427	pprayoonsak@hotmail.com	2-325
อ.พรสิริ คงแจ้ง	1427	66.ammy@gmail.com (ลาศึกษาต่อ)	
อ.สุภา ศิรินาม	1427	siri.supha@gmail.com	2-325
เจ้าหน้าที่ประจำห้องปฏิบัติการฟิสิกส์			
นายพิเชษฐ ผลสว่าง	1416	pichet3@hotmail.com	2-326
นางสาวบุณฑริกา กลัดพิบูลย์	1416	jumpkaeww@hotmail.com	2-325
สาขาวิชาคณิตศาสตร์และสถิติ			
หัวหน้าสาขาวิชา (ห้อง 2-237)			
อ.พิมพ์ภัค ภัทรนาวิก	1180	pimpak@hcu.ac.th	
คณาจารย์ (ห้อง 2-327)			
รศ.ดร.เดชาวุธ นิตยสุทธิ	1180	hinfodnt@gmail.com	
อ.วรรณารัตน์ วิบูลสุข	1180	wannarath.v@gmail.com	
อ.ดิเรก พนิตสุภากมล	1180	direk72@yahoo.com	
อ.ภัททิตา เลิศจริยพร	1180	patlurd@yahoo.com	
อ.สุกัญญา เหลืองไชยยะ	1180	ukany_r@hotmail.com	

บุคลากร	โทรศัพท์	E-mail	ห้องพัก
อ.อลิศรา พรายแก้ว	1180	alissara.hcu@gmail.com	
อ.ดร.นพมาศ อัครจันทโชติ	1180	a_noppamas@yahoo.com	
อ.ตติภรณ์ ภัทรานุรักษ์โยธิน	1180	cnpopys@gmail.com	
อ.อุมา รัตนเทพี	1180	eoagnon@gmail.com	
อาจารย์ที่ปรึกษากิจกรรมนักศึกษา (ห้อง 2-237)			
อ.สุรีย์พร เอี่ยมศรี	1180	shigella_01@hotmail.com	
สำนักงานเลขานุการคณะ (ห้อง 2-237)			
นางอริศรา สิทธิพงษ์	1180	alicehcu@gmail.com	
นางสายฝน กันคล้อย	1180	saifon2001@gmail.com	
นางภัทยา แซ่อุ้ย	1180	pattayapudin@gmail.com	

Freshy Guide

จากจุดเริ่มต้นที่คณะวิทยาศาสตร์และเทคโนโลยี.....สู่ความสำเร็จในอนาคต

คณะวิทยาศาสตร์และเทคโนโลยีเป็นหนึ่งในห้าคณะแรกที่ได้รับการเสนอให้อยู่ในโครงการจัดตั้งมหาวิทยาลัยหัวเฉียวเฉลิมพระเกียรติ ในโอกาสครบรอบ 80 ปี แห่งการก่อตั้งมูลนิธิป่อเต็กตึ๊ง เมื่อปี พ.ศ. 2535 ซึ่งในปัจจุบันคณะประกอบด้วย 4 สาขาวิชา ได้แก่

1. สาขาวิชาวิทยาการคอมพิวเตอร์
2. สาขาวิชาวิทยาศาสตร์ชีวภาพ ประกอบด้วย กลุ่มวิชากายวิภาคศาสตร์ จุลชีววิทยา ชีววิทยา สรีรวิทยา
3. สาขาวิชาวิทยาศาสตร์กายภาพ ประกอบด้วย กลุ่มวิชาเคมีทั่วไป เคมีอินทรีย์ ชีวเคมี และฟิสิกส์
4. สาขาวิชาคณิตศาสตร์และสถิติ ประกอบด้วย กลุ่มวิชาคณิตศาสตร์และสถิติ

ปัจจุบันคณะดำเนินการจัดการเรียนการสอนหลักสูตรวิทยาศาสตรบัณฑิต 4 สาขาวิชาได้แก่

- สาขาวิชาวิทยาการคอมพิวเตอร์
- สาขาวิชาจุลชีววิทยาอุตสาหกรรม
- สาขาวิชาวิทยาศาสตร์การแพทย์
- สาขาวิชาวิทยาศาสตร์และเทคโนโลยีการอาหาร

ตลอดเวลาคณะยึดมั่นในปณิธาน การผลิตบัณฑิตเพื่อรับใช้สังคม โดยได้ผลิตบัณฑิตที่มีความรู้คู่คุณธรรมออกสู่สังคมอย่างต่อเนื่อง บัณฑิตของคณะได้ไปประกอบอาชีพในภาคธุรกิจ ภาคราชการ การประกอบอาชีพธุรกิจส่วนตัว รวมทั้งยังสามารถเข้าศึกษาต่อในระดับที่สูงขึ้นในสถาบันการศึกษาของภาครัฐบาลและภาคเอกชนทั้งในประเทศและต่างประเทศ

หลักสูตรวิทยาศาสตรบัณฑิต สาขาวิชาวิทยาการคอมพิวเตอร์

หลักสูตรผลิตบัณฑิตที่มีความรู้ความเข้าใจด้านวิทยาการคอมพิวเตอร์ทั้งภาคทฤษฎีและปฏิบัติ เพื่อให้สามารถประกอบอาชีพและศึกษาต่อในระดับที่สูงขึ้นได้ มีความคิดเชิงวิเคราะห์และการแก้ปัญหาตามหลักการด้านวิทยาการคอมพิวเตอร์ อีกทั้งมีความใฝ่รู้ในการพัฒนาตนเอง พร้อมเรียนรู้นวัตกรรมใหม่ มีการเสริมสร้างทักษะด้านภาษาให้สามารถติดต่อสื่อสารได้อย่างมีประสิทธิภาพ และผลิตบัณฑิตที่มีคุณธรรม จริยธรรม มีความรับผิดชอบ ยึดมั่นในจรรยาบรรณวิชาชีพ มีจิตสำนึกของการให้บริการแก่สังคม

โอกาสในการประกอบอาชีพ

นักศึกษาที่สำเร็จการศึกษาหลักสูตรวิทยาศาสตรบัณฑิต สาขาวิชาวิทยาการคอมพิวเตอร์ สามารถประกอบอาชีพได้หลากหลายทั้งในหน่วยงานภาครัฐ เอกชน และรัฐวิสาหกิจ ซึ่งสามารถแบ่งได้ตามสายงานดังต่อไปนี้

1. สายวิชาชีพแผนกโครงสร้างพื้นฐานและบริหารจัดการ (Infrastructure and Administrator) ประกอบด้วยอาชีพต่าง ๆ ได้แก่ ผู้บริหารข่ายงาน ผู้บริหารระบบจัดการฐานข้อมูล ผู้บริหารระบบ ผู้ชำนาญเฉพาะด้านการสนับสนุนคอมพิวเตอร์ ผู้ชำนาญเฉพาะด้านระบบการรักษาความปลอดภัยทางคอมพิวเตอร์

2. สายวิชาชีพแผนกพัฒนาระบบและซอฟต์แวร์ (System and Software Development) ประกอบด้วย นักเขียนโปรแกรม นักวิเคราะห์ระบบ ผู้ดูแลเว็บ วิศวกรซอฟต์แวร์

3. สายวิชาชีพด้านวิชาการ (Academic) ได้แก่ นักวิชาการคอมพิวเตอร์ ครู อาจารย์ และนักวิจัย

4. สายวิชาชีพอิสระ ได้แก่ นักเขียนโปรแกรมอิสระ นักพัฒนาซอฟต์แวร์อิสระ ผู้ประกอบการธุรกิจซอฟต์แวร์ ผู้ประกอบการอิสระ เช่น ร้านขายและซ่อมคอมพิวเตอร์ ร้านให้บริการเกมและอินเทอร์เน็ต เป็นต้น

Freshy Guide

นอกจากนี้นักศึกษายังสามารถศึกษาต่อในระดับที่สูงขึ้น ทั้งหลักสูตรวิทยาศาสตรมหาบัณฑิต สาขาวิชาวิทยาการคอมพิวเตอร์ และหลักสูตรอื่น ๆ ที่เกี่ยวข้อง เช่น หลักสูตรวิศวกรรมศาสตรบัณฑิต สาขาวิชาวิศวกรรมคอมพิวเตอร์ เป็นต้น

ศิษย์เก่าที่ประสบความสำเร็จในหน้าที่การงาน

นายธนวัต มีเจริญ ได้ผ่านการประกอบอาชีพทางด้านวิทยาการคอมพิวเตอร์และเทคโนโลยีสารสนเทศ ตั้งแต่ Programmer, System Analyst, Business Analyst, Business Manager ในบริษัทที่มีชื่อเสียงหลายบริษัท ได้แก่ บริษัท Koyo Manufacturing บริษัท IT Item, บริษัท Easy Buy, บริษัท Thai Smart Card และบริษัท CP นอกจากนี้นายธนวัตยังได้ศึกษาต่อในระดับปริญญาโททางด้านเทคโนโลยีสารสนเทศที่จุฬาลงกรณ์มหาวิทยาลัย ในที่สุดนายธนวัตก็ประสบความสำเร็จในชีวิต ด้วยการนำความรู้และประสบการณ์ทั้งหมดที่ได้จากการศึกษาและการทำงานมาดำเนินธุรกิจของตนเองในชื่อบริษัท Synergy Info จำกัด ปัจจุบันนายธนวัตดำรงตำแหน่ง ผู้จัดการทั่วไป ของบริษัทดังกล่าว นอกจากนี้นายธนวัต ยังได้รับโอกาสในการเข้าสู่ธุรกิจร้านขายยา โดยมีตำแหน่งเป็น ผู้จัดการทั่วไป ของบริษัท Pharmatopia จำกัด และยังเป็นที่ปรึกษาให้กับบริษัท Pharma Alliance จำกัด ส่วนผลงานที่นายธนวัตมีความภูมิใจคือการได้มีส่วนร่วมในการพัฒนาระบบและโปรแกรมประยุกต์บนบัตร Smart Purse ที่เป็นส่วนหนึ่งของการพัฒนาธุรกิจของร้าน Seven-Eleven และการพัฒนาโปรแกรมประยุกต์สำหรับบริหารจัดการธุรกิจร้านขายยา ซึ่งผลงานชิ้นนี้ นายธนวัตมีความมุ่งมั่นที่จะพัฒนาร่วมกับสาขาวิชาวิทยาการคอมพิวเตอร์ คณะวิทยาศาสตร์และเทคโนโลยี มหาวิทยาลัยหัวเฉียวเฉลิมพระเกียรติ ให้มีความสามารถรองรับการพัฒนาธุรกิจร้านขายยาขนาดเล็กของคนไทยให้มีโอกาสในการแข่งขันกับกลุ่มทุนขนาดใหญ่

นายศรายุทธ นนท์ศิริ ภายหลังสำเร็จการศึกษา ได้ทำงานในตำแหน่งวิศวกรซอฟต์แวร์ (Software Engineer) ที่บริษัท Document Image Solution จำกัด

เป็นเวลา 3 ปี ในช่วงปีที่ 2 ของการทำงาน นายศรายุทธได้ไปศึกษาต่อระดับปริญญาโท หลักสูตรวิทยาการคอมพิวเตอร์ที่มหาวิทยาลัยรังสิต และได้สำเร็จการศึกษาระดับปริญญาโทแล้ว นายสรายุทธได้รับทุนการศึกษาต่อในระดับปริญญาเอก สาขาวิชา Department of Engineering Design and Production คณะวิศวกรรมศาสตร์ (School of Engineering) มหาวิทยาลัย Aalto ประเทศฟินแลนด์ ซึ่งปัจจุบันอยู่ในช่วงใกล้สำเร็จการศึกษา และมีผลงานตีพิมพ์ในวารสารและการประชุมวิชาการระดับนานาชาติหลายผลงาน ซึ่งเป็นที่ยอมรับในระดับนานาชาติ อาทิเช่น ASME Journal of Mechanical Design, Journal of Integrated Design and Process Science และการประชุมนานาชาติที่จัดโดยองค์กรระดับโลกคือ IEEE เป็นต้น

หลักสูตรวิทยาศาสตรบัณฑิต สาขาวิชาจุลชีววิทยาอุตสาหกรรม

มุ่งเน้นผลิตบัณฑิตให้มีความรู้และทักษะทางจุลชีววิทยาพื้นฐานและประยุกต์ เพื่อนำจุลินทรีย์มาใช้ประโยชน์ในการสร้างผลิตภัณฑ์ที่มีคุณค่าทางอุตสาหกรรม มีทักษะในการปฏิบัติงานในห้องปฏิบัติการ จุลชีววิทยาทางด้านการผลิต การตรวจวิเคราะห์ การควบคุมคุณภาพของโรงงานอุตสาหกรรมที่เกี่ยวข้องกับอาหาร ยา การเกษตร และสิ่งแวดล้อม

โอกาสในการประกอบอาชีพ

ผู้สำเร็จการศึกษาจากหลักสูตรจุลชีววิทยาอุตสาหกรรมได้รับการรับรองวิทยฐานะจากสำนักงานข้าราชการพลเรือน (กพ.) และสามารถทำงานได้ทุกหน่วยงานทั้งภาครัฐและภาคเอกชน ที่มีแผนกทางด้านจุลชีววิทยาอาหารหรือจุลชีววิทยาทั่วไป โดยสามารถปฏิบัติหน้าที่ดังนี้

1. ภาคอุตสาหกรรม : ทำงานในฝ่ายควบคุมคุณภาพ ฝ่ายควบคุมการผลิต ฝ่ายวิจัยและพัฒนาในโรงงานอุตสาหกรรมที่เกี่ยวกับอาหารและอื่น ๆ ที่เกี่ยวเนื่องกับจุลินทรีย์ เช่น โรงงานผลิตอาหาร อาหารแช่แข็ง เครื่องดื่ม นม โรงงานผลิตยา และผลิตเครื่องสำอาง เป็นต้น

Freshy Guide

2. หน่วยราชการและรัฐวิสาหกิจ : ทำงานหน่วยตรวจสอบและควบคุมคุณภาพผลิตภัณฑ์ และตรวจสอบผลิตภัณฑ์ให้อยู่ในระดับมาตรฐานสากล เช่น กองวิเคราะห์ กระทรวงวิทยาศาสตร์และเทคโนโลยี สำนักสุขาภิบาลอาหารและน้ำ กระทรวงสาธารณสุข เป็นต้น

3. เจ้าของธุรกิจส่วนตัวผลิตอาหารจากจุลินทรีย์ เช่น แหนม โยเกิร์ต ไวน์และเครื่องดื่มต่าง ๆ

นอกจากนี้ยังสามารถศึกษาต่อในระดับปริญญาโทในสาขาวิชาด้านจุลชีววิทยา และสาขาวิชาที่เกี่ยวข้องในสถาบันการศึกษาภาครัฐและเอกชนทั้งในและต่างประเทศ

ศิษย์เก่าที่ประสบความสำเร็จ

นายชลธร สตะเวทิน บัณฑิตรุ่นที่ 1 มีความขยัน อดทน หมั่นศึกษาหาความรู้อยู่เสมอ ปัจจุบันปฏิบัติงานที่ บริษัท ซีพีเอฟ (ประเทศไทย) จำกัด (มหาชน) บางนา-ตราด กม. 2.5 ตำแหน่ง นักวิทยาศาสตร์ มีหน้าที่รับผิดชอบด้านเครื่องมือห้องปฏิบัติการ และจัดการตัวอย่างทดสอบ นายชลธรได้ปฏิบัติหน้าที่อย่างมีประสิทธิภาพและได้รับความชื่นชมจากผู้บังคับบัญชาอยู่เสมอว่าเป็นบุคลากรที่มีคุณภาพคนหนึ่ง

นางสาวกิตติยารัตน์ โสพรรณรัตน์ บัณฑิตรุ่นที่ 1 ปัจจุบันปฏิบัติงานที่บริษัท Milott Laboratories Co., Ltd. ในตำแหน่ง QA supervisor นางสาวกิตติยารัตน์เป็นบัณฑิตของคณะอีกคนหนึ่งที่ได้รับการยอมว่าเป็นบุคลากรที่มีความรู้ ความสามารถ มีความเป็นผู้นำ สามารถปฏิบัติงานตามหน้าที่ได้รับมอบหมายได้อย่างดีเยี่ยม ช่วยสร้างชื่อเสียงทำให้บัณฑิตของคณะเป็นที่ยอมรับในการปฏิบัติงานในภาคเอกชน

นายวรรัตน์ เครือสุวรรณ์ บัณฑิตรุ่นที่ 1 สำเร็จการศึกษาได้รับเกียรตินิยมอันดับหนึ่ง (GPA : 3.88) เป็นผู้ที่มีความมุ่งมั่น ขยัน อดทนในการศึกษา และในปี 2553-ปัจจุบัน ได้เข้าศึกษาต่อระดับปริญญาดุษฎีบัณฑิต ภาควิชาพันธุศาสตร์ คณะวิทยาศาสตร์ มหาวิทยาลัยเกษตรศาสตร์ วิทยาเขตบางเขน โดยได้รับทุนโครงการปริญญาเอก กาญจนาภิเษก รุ่นที่ 12 นายวรรัตน์เป็นบัณฑิตที่สร้างชื่อเสียงให้กับ

คณะอย่างยิ่ง ซึ่งได้พิสูจน์ให้ทุกคนยอมรับว่าบัณฑิตที่จบจากคณะวิทยาศาสตร์และเทคโนโลยีนั้น มีคุณภาพสามารถศึกษาต่อในสถาบันการศึกษาภาครัฐบาลได้อย่างดีเยี่ยม ซึ่งพิสูจน์ได้จากการที่นายวรรัตน์ได้รับรางวัลการนำเสนอผลงานยอดเยี่ยมประเภทโปสเตอร์ การประชุมวิชาการพันธุศาสตร์แห่งชาติ ครั้งที่ 18 วันที่ 17-19 กรกฎาคม 2556 โรงแรมแอมบาสเดอร์ สุขุมวิท กรุงเทพมหานคร

หลักสูตรวิทยาศาสตรบัณฑิต สาขาวิชาวิทยาศาสตร์การแพทย์

มุ่งเน้นผลิตบัณฑิตที่มีความรู้ทางวิทยาศาสตร์การแพทย์ ที่ครอบคลุมเกือบทุกด้านของพื้นฐานทางวิทยาศาสตร์การแพทย์ ได้แก่ เคมี ชีวเคมี ฟิสิกส์ จุลชีววิทยา กายวิภาคศาสตร์ ประสาทวิทยาศาสตร์ สรีรวิทยา ชีววิทยา อณูชีววิทยา ปรสิตวิทยา อิมมิวโนวิทยา พิษวิทยา เภสัชวิทยา หรือแขนงอื่นที่เกี่ยวข้องกับสุขภาพของมนุษย์ อีกทั้งมีความรู้ความสามารถทางด้านการวิจัยและด้านธุรกิจที่เกี่ยวข้องกับวิทยาศาสตร์การแพทย์ หลักสูตรเปิดดำเนินการในปีการศึกษา 2556 ขณะนี้ยังไม่มีบัณฑิตที่สำเร็จการศึกษา

โอกาสในการประกอบอาชีพ

1. หน่วยงานภาครัฐ/รัฐวิสาหกิจ : นักวิทยาศาสตร์การแพทย์ นักวิทยาศาสตร์การแพทย์ฏิบัติการ นักวิชาการ นักวิจัย ผู้ช่วยนักวิจัย ในหน่วยงานต่าง ๆ เช่น กรมวิทยาศาสตร์การแพทย์ กรมควบคุมโรค ศูนย์เทคโนโลยีด้านการแพทย์และสาธารณสุข สถาบันมะเร็งแห่งชาติ สถาบันพยาธิวิทยา สถาบันวิจัยวิทยาศาสตร์สาธารณสุข สภากาชาดไทย ศูนย์วิทยาศาสตร์การแพทย์ โรงพยาบาลต่าง ๆ กระทรวงสาธารณสุข

2. สถานศึกษา : อาจารย์มหาวิทยาลัย/วิทยาลัย หรือสถาบันการศึกษาอื่น ๆ ที่เกี่ยวข้อง นักวิจัย ผู้ช่วยนักวิจัย นักวิทยาศาสตร์ นักวิทยาศาสตร์การแพทย์ เป็นต้น ทั้งในสถานศึกษาภาครัฐและเอกชน

3. ภาคเอกชน : สามารถปฏิบัติงานในภาคเอกชนที่ดำเนินธุรกิจที่เกี่ยวข้องกับวิทยาศาสตร์การแพทย์ เช่น โรงพยาบาลเอกชน บริษัทจำหน่ายเครื่องมือ-อุปกรณ์การแพทย์/วิทยาศาสตร์ เป็นต้น

Freshy Guide

หลักสูตรวิทยาศาสตรบัณฑิต สาขาวิชาวิทยาศาสตร์และเทคโนโลยีการอาหาร

มุ่งเน้นผลิตบัณฑิตที่มีความรู้และทักษะวิชาชีพด้านสาขาวิชาวิทยาศาสตร์และเทคโนโลยีการอาหารโดยมีความรู้ทางพื้นฐานทางสาขาวิชาวิทยาศาสตร์และเทคโนโลยีการอาหารที่เกี่ยวข้องกับทางกระบวนการผลิต/แปรรูปอาหาร การจัดการกับวัตถุดิบที่เป็นผลิตผลทางการเกษตร กระบวนการควบคุมคุณภาพผลิตภัณฑ์อาหารให้ได้ตามมาตรฐานสากลและมีจุดเด่นของสาขาวิชาวิทยาศาสตร์และเทคโนโลยีการอาหารที่เกี่ยวข้องกับผลิตภัณฑ์อาหารเพื่อสุขภาพ และโภชนเภสัช เทคโนโลยีอาหารพลังงานต่ำ และการพัฒนาผลิตภัณฑ์อาหารเพื่อสุขภาพ หลักสูตรเปิดดำเนินการในปีการศึกษา 2558 ขณะนี้ยังไม่มีบัณฑิตที่สำเร็จการศึกษา

โอกาสในการประกอบอาชีพ

1. ภาครัฐ/รัฐวิสาหกิจ : นักวิทยาศาสตร์ด้านอาหาร นักสุขาภิบาลอาหาร นักวิทยาศาสตร์ นักวิชาการนักวิจัย และผู้ช่วยวิจัยในหน่วยงานต่าง ๆ เช่น สำนักงานคณะกรรมการอาหารและยา (อย.) สำนักงานมาตรฐานผลิตภัณฑ์อุตสาหกรรม (สมอ.) สถาบันค้นคว้าและพัฒนาผลิตภัณฑ์อาหาร เป็นต้น

2. ภาคเอกชน : เจ้าหน้าที่ฝ่ายผลิตอาหาร/การแปรรูปผลิตภัณฑ์ ฝ่ายควบคุมคุณภาพและประกันคุณภาพ ผู้ตรวจประเมินคุณภาพโรงงานอุตสาหกรรมอาหาร ฝ่ายวิจัยและพัฒนาผลิตภัณฑ์ในโรงงานอุตสาหกรรมอาหาร

3. ผู้ประกอบการและเจ้าของกิจการที่เกี่ยวข้องกับการผลิตผลิตภัณฑ์อาหารหรือเป็นผู้นำเข้าวัตถุดิบที่เกี่ยวกับการแปรรูปอาหารหรือธุรกิจส่งออกอาหารและอาหารแปรรูป

ความสำเร็จในการประกอบอาชีพและการศึกษาต่อของบัณฑิตคณะวิทยาศาสตร์และเทคโนโลยีนั้นเป็นตัวอย่างที่นักศึกษาใหม่ควรจะได้พึงยึดถือเป็นแบบอย่าง เพื่อให้ทุกคนได้พากเพียรศึกษา ตั้งใจใฝ่หาความรู้ ตลอดจนได้เข้าร่วมกิจกรรมต่าง ๆ ที่คณะและมหาวิทยาลัยจัดขึ้น เพื่อบ่มเพาะให้เป็นบัณฑิตที่สมบูรณ์ในอนาคต

ทำบุญ ฟ้าใหม่สดใสด้วยบุญ

งานเทิดพระเกียรติ 5 ธันวา

ค่ายวิทยาศาสตร์ มฉก.

พิธีไหว้ครู

งานสหกิจศึกษานิทัศน์

Freshy Guide

กิจกรรมวิตามินธรรมะ

โครงการคลินิกคอมพิวเตอร์

บริการวิชาการชุมชนคลองด่าน

โครงการจิตอาสาเพื่อพัฒนาโรงเรียนวัดสีล้ง

คณะเภสัชศาสตร์

FACULTY OF PHARMACEUTICAL SCIENCES

Freshy Guide

มหาวิทยาลัยหัวเฉียวเฉลิมพระเกียรติ

Huachiew Chalermprakiet University

Freshy Guide

คณะเภสัชศาสตร์

FACULTY OF PHARMACEUTICAL SCIENCES

สีประจำคณะ : สีเขียวมะกอก
ที่ทำการ : อาคารเรียน ชั้น 2 ห้อง 2-210
โทรศัพท์ : 0-2312-6300 ต่อ 1215
โทรสาร : 0-2312-6237

คำกล่าวต้อนรับจากคณบดี

ขอต้อนรับนักศึกษาใหม่สู่มหาวิทยาลัยหัวเฉียว เฉลิมพระเกียรติ ด้วยความยินดียิ่ง การที่ท่านทั้งหลายได้เข้ามาศึกษาในสถาบันการศึกษาแห่งนี้ ถือว่าเป็นโอกาสอันดี ขอให้ท่านได้ใช้ความพยายาม พากเพียร มุ่งมั่น ศึกษาหาความรู้ทั้งด้านวิชาการ และการใช้ชีวิตกับเพื่อนร่วมสถาบัน นับเป็นช่วงหนึ่งที่สำคัญของชีวิต ขอให้พัฒนาตัวเองให้เป็นบัณฑิตที่มีคุณค่าของสถาบันและสังคมต่อไป และยึดมั่นในคุณธรรมของมหาวิทยาลัย

(รองศาสตราจารย์ ดร.จันทรา ชัยพานิช)
คณบดีคณะเภสัชศาสตร์

Freshy Guide

บุคลากร	โทรศัพท์	E-mail	ห้องพัก
คณบดี			
รศ.ดร.จันทรา ชัยพานิช	1611	chantra.hcu@gmail.com	2-210
รองคณบดี			
รศ.ดร.รัตนา อินทรานุปกรณ์	1535	nong2indra@gmail.com	2-210/3
ผศ.ศิรประภา ทับทิม	1215, 1510	siraprapa.tubtim@yahoo.com	2-210/3
ผศ.ดร.วิชาญ จันทร์วิทยานุชิต	-	wicharnj@yahoo.com	2-228
อาจารย์ประจำคณะ			
ผศ.ดร.นิตยาวรรณ กุลณาวรรณ	1510	nittayawan@yahoo.com	4-201
อ.ดร.สุนี ชาญณรงค์	1704	suneechan555@gmail.com	2-201
อ.ดร.วิรัตน์ ทองรอด	-	freshwirat@gmail.com	2-210/5
รศ.ชาญชัย สาดแสงจันทร์	1215	chanchaipcog@yahoo.com	2-210/6
ผศ.ดร.มณฑิรา บำรุงกิจทวีศรี	-	mon.thaveesri@gmail.com	2-210/5
ศ.นพ.บุญเจือ ธรณินท์	1510	licdr@mahidol.ac.th	2-210/3
อ.ธวัชชัย ทิพย์ทินกร	1704	tawatcha@hcu.ac.th	2-201
อ.ดร.วารุณี ลี้สัจจะกูล	1704	lekwaru@hotmail.com	2-201
อ.ดร.กนกภรณ์ สวัสดี	-	skanokporn7@hotmail.com	2-228
ผศ.ดร.ชวาลินี อัศวเหม	1203	chawalinee_a@hotmail.com	2-210/2
อ.ดร.ปวีณา ว่องตระกูล	1203	paveena.hcu@hotmail.com	2-210/2
อ.ดร.อรนิภา วงศ์สีลโชติ	1215, 1510	onnipa@hotmail.com	2-210/3
รศ.ฤดี เสาวคนธ์	1203	ruedee51@yahoo.com	2-210/2
ผศ.มัณฑนา ภานุมาภรณ์	1203	montana 2phanu@yahoo.com	2-210/2
อ.ดร.นวลตา ม่วงน้อยเจริญ	-	nuanta_m@hotmail.com	2-228
อ.พศิน หัสดำ	1510	hcu.pasin@gmail.com	4-201

บุคลากร	โทรศัพท์	E-mail	ห้องพัก
อ.ดร.ประศาสน์ เจริญพานิช	1203, 1215	-	2-210/2
อ.หรรษา มหามงคล	1203, 1215	mahamongkol@gmail.com	2-210/2
อ.ปฐมาภรณ์ เชื้อตี่	1203, 1704	dorabowban@hotmail.com	2-201
อ.อธิรัตน์ อำนวยผล	1510	amatirat@yahoo.com	4-201
ผศ.เพ็ญพรรณ อัศวกุล	-	aspenpan@yahoo.com	2-228
อ.ธีรวุฒิ พงศ์เศรษฐไพศาล	1510	superdad50@hotmail.com	4-201
อ.รุ้งนภา มีศรีผ่อง	1510	m.rungnapa@yahoo.com	4-201
อ.ปยุต ถาวรสถิตย์	-	payut@yahoo.com	2-210/5
อ.ปิยะวัน วงษ์บุญหนัก	-	PY-WAN@hotmail.com	2-210/5
ผศ.ดร.อรัญญา จุติวิบูลย์สุข	1215	ongsri@yahoo.com	2-210/6
รศ.พวงแก้ว ลัคนทินพร	-	puangkaew.lu@gmail.com	2-228
อ.อรภา สกุลพาณิชย์	1215	aurier888@yahoo.com	2-210/6
อ.ปารภัทร โศภารักษ์	1203	pharm_pa@hotmail.com	2-210/2
อ.ขัตติยะ มั่งคั่ง	1510	devil_tamer@hotmail.com	4-201
พลตรีหญิง ศิริพร พันธุวนิช	-	panthuvanich@yahoo.com	2-228
อ.ยาจิต ศรีวิโรจน์	-	syachits@yahoo.com	2-228
อ.จิรัฐติกาล ไม้จีน	1704	ammilene_chi@hotmail.com	2-201
อ.อมรเทพ ไวยพาลา	1510	streetdrug@hotmail.com	4-201
อ.วรัญญา เนียมขำ	1203	waranya.ne@gmail.com	2-210/4
อ.นิตย์ธิดา ภัทรธีรกุล	1510	nittida_p@hotmail.com	4-201
อ.ณัฐนันท์ โล่สุวรรณรักษ์	1510	huapingpong@hotmail.com	2-210/3
อ.ดร.ศรัณย์ กอสนาน	-	sarun103@yahoo.com	2-210/5
อ.สุวรรณา จารุนุช	-	suwannacharunut@gmail.com	2-228

Freshy Guide

บุคลากร	โทรศัพท์	E-mail	ห้องพัก
อาจารย์ที่ปรึกษานักศึกษาชั้นปีที่ 1 (รหัส 59)			
อ.ดร.อรนิภา วงศ์สีลโชติ	1215, 1510	onnipa@hotmail.com	2-210/3
ผศ.ศิรประภา ทับทิม	1215, 1510	siraprapa.tubtim@yahoo.com	2-210/3
อ.นิตย์ธิดา ภัทรธีรกุล	1510	nittida_p@hotmail.com	4-201
อ.ดร.วารุณี ลี้สัจจะกูล	1704	lekwaru@hotmail.com	2-201
อ.วรัญญา เนียมขำ	1203	waranya.ne@gmail.com	2-210/4
อ.ปฐมาภรณ์ เชื้อตี่	1203, 1704	dorabowban@hotmail.com	2-201
อาจารย์กรรมการวินัยนักศึกษาประจำคณะ			
ผศ.ดร.นิตยาวรรณ กุลณาวรรณ	1510	nittayawan@yahoo.com	4-201
อาจารย์ที่ปรึกษากิจกรรมนักศึกษา			
อ.อธิรัตน์ อำนวยผล	1510	amatirat@yahoo.com	4-201
อ.ดร.ศรัณย์ กอสนาน	-	sarun103@yahoo.com	2-210/5
เลขานุการคณะ			
นางสาวพนารัตน์ ยอดอินทร์	1215	panarat.hcu@gmail.com	2-209
เจ้าหน้าที่ธุรการ			
นางสาวธาริณี ตันตระกูล	1215	tarinee.hcu@gmail.com	2-209
นายอุทัย สิงห์แก้ว	1215	uthai.hcu@gmail.com	2-209
นางสาวภัคภัทร อักษรนิตย์	1215	pakkapath25@gmail.com	2-209
นางสาวรุจิรัตน์ สะสม	1215	K25212518@gmail.com	2-209

บุคลากร	โทรศัพท์	E-mail	ห้องพัก
เจ้าหน้าที่ห้องปฏิบัติการเภสัชศาสตร์			
นางสาวขนิษฐา สุเมธี	1215	kanittha.1319@gmail.com	2-209
นางสาววิไลพรรณ ลีปรีชานนท์	-	Leeprechanon@hotmail.com	2-228
นางสาวมยุรี จานแสน	-	mjansan@yahoo.com	2-228
นางสาวปิยะฉัตร พึ่งคง	1203	pkhongpead@yahoo.com	2-228
นายบุญแรม อักษรแป้น	1203	mck2553@hotmail.com	2-228
นางสาววันดี เพิ่มพร	1510	wandeesu@hotmail.com	4-201
นายชัยวิชิต รัตนมะณี	-	chaiRx19d@gmail.com	2-228
นางสาวจารนัย ถาวร	1203	thajara@hotmail.com	2-210/4, 2-228
นางสาวจิระประภา ป้องหลง	-	jira.ponglong@gmail.com	2-228
นางสาวจันทร์ฉาย นิลดี	1510	Nemonoi@gmail.com	4-228
นางสาวนภัสนันท์ นราสินวิวัฒน์	-	kandapas@gmail.com	2-228

Freshy Guide

เกร็ดเล็กเกร็ดน้อยเกี่ยวกับคณะ

คณะเภสัชศาสตร์เป็นหนึ่งในสิบสามคณะของมหาวิทยาลัยหัวเฉียวเฉลิมพระเกียรติ อันเป็นสถาบันอุดมศึกษาเอกชน ที่จัดตั้งขึ้นด้วยอุดมการณ์และความปรารถนาอย่างแรงกล้าของคณะกรรมการมูลนิธิป่อเต็กตึ๊ง โดยมีนโยบายในการสนับสนุนการศึกษาโดยการจัดตั้งมหาวิทยาลัยซึ่งมีการพัฒนาเป็นลำดับ เริ่มจาก

ระยะแรก พ.ศ. 2484 เป็นโรงเรียนผดุงครรภ์อนามัยโรงพยาบาลหัวเฉียว ต่อมาพัฒนาขึ้นเป็นวิทยาลัยหัวเฉียว จัดตั้งคณะพยาบาลศาสตร์ และคณะสังคมสงเคราะห์ศาสตร์ และเนื่องในวาระที่มูลนิธิป่อเต็กตึ๊งดำเนินการมาครบ 80 ปี (พ.ศ. 2535) มูลนิธิได้เสนอทบวงมหาวิทยาลัย (ปัจจุบันเปลี่ยนเป็น คณะกรรมการการอุดมศึกษา) ขออนุมัติยกฐานะวิทยาลัยหัวเฉียวเป็นมหาวิทยาลัย และขอพระราชทานนามจากพระบาทสมเด็จพระเจ้าอยู่หัวภูมิพลอดุลยเดชฯ ซึ่งทรงโปรดเกล้าโปรดกระหม่อมพระราชทานนามว่า “มหาวิทยาลัยหัวเฉียวเฉลิมพระเกียรติ” และมีพระมหากรุณาธิคุณ เสด็จพระราชดำเนิน ณ มหาวิทยาลัย เพื่อทรงประกอบพิธีเปิดอย่างเป็นทางการในวันที่ 24 มีนาคม พ.ศ. 2537

โครงการจัดตั้งคณะเภสัชศาสตร์ ได้เริ่มในปี พ.ศ. 2534 ต่อมา ได้เสนอต่อทบวงมหาวิทยาลัยขอเปิดดำเนินการหลักสูตรเภสัชศาสตรบัณฑิต สาขาวิชาเภสัชศาสตร์ ในรูปแบบใหม่มีการผสานความรู้และทักษะที่ทันสมัย ประหยัดงบประมาณและมุ่งประโยชน์สูงสุดและได้รับอนุมัติในปี พ.ศ. 2536 เปิดรับสมัครนักศึกษารุ่นแรก จำนวน 41 คน ในปี พ.ศ. 2538 คณะได้จัดตั้งศูนย์ยา มฉก. (สถานปฏิบัติการเภสัชกรรมชุมชน) เพื่อให้นักศึกษาได้ฝึกปฏิบัติงานในสถานที่ปฏิบัติจริงของคณะเน้นการให้บริการความรู้เรื่องยา การใช้ยา และบริการยาที่มีคุณภาพแก่ประชาชน พ.ศ. 2541 ได้เปิดโครงการเภสัชชุมชน เพื่อรับทายาทของผู้ประกอบกิจการร้านยาเข้าศึกษาในคณะเป็นกรณีพิเศษเพื่อส่งเสริมให้ร้านยามีเภสัชกรเป็นผู้ปฏิบัติการตลอดเวลา และเปิดให้บริการความรู้ข่าวสารข้อมูลด้านยาแก่ประชาชนผ่านระบบ internet ในปี พ.ศ. 2552 เริ่มเปิดหลักสูตรเภสัชศาสตรบัณฑิต หลักสูตร 6 ปี (Doctor of Pharmacy) และเปิดบัณฑิตศึกษา 2 หลักสูตร คือ หลักสูตรเภสัช

ศาสตรมหาบัณฑิต (เภสัชกรรมเทคโนโลยี) และหลักสูตรวิทยาศาสตรมหาบัณฑิต (วิทยาศาสตร์เครื่องสำอาง)

ในส่วนของหลักสูตรเภสัชศาสตรบัณฑิต 6 ปี คณะเภสัชศาสตร์ ได้จัดหลักสูตรเพื่อมุ่งเน้นพัฒนาสมรรถนะ (Competencies) ในการทำงานเฉพาะทาง โดยแบ่งออกเป็น 2 สาย คือ สายการบริบาลทางเภสัชกรรม มุ่งเน้นให้บัณฑิตมีความรู้ความชำนาญการบริบาลทางเภสัชกรรมทั้งระดับปฐมภูมิและทุติยภูมิ และสายเทคโนโลยีการผลิตและพัฒนาเภสัชภัณฑ์ มุ่งเน้นให้บัณฑิตมีความรู้ความชำนาญการผลิต ค้นคว้า วิจัย และพัฒนาเภสัชภัณฑ์รูปแบบต่าง ๆ ได้

ก่อนสำเร็จการศึกษา นักศึกษาจะต้องขึ้นทะเบียนสอบใบประกอบวิชาชีพ 2 ครั้ง คือ จบปี 5 จะสอบ core competency และ จบปี 6 จะต้องสอบ specialty competency หลังจากที่สำเร็จการศึกษาแล้ว บัณฑิตสามารถประกอบอาชีพอิสระ เปิดร้านยา เป็นผู้แทนยาหรือปฏิบัติงานในโรงพยาบาล โรงงานอุตสาหกรรมยาเครื่องสำอาง ฯลฯ ตามความถนัด

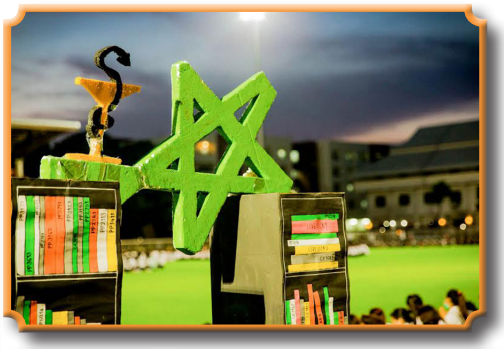

Freshy Guide

กิจกรรมฝึกซ้อมทักษะทางวิชาชีพ

กิจกรรมรับเสื้อกาวน์

กิจกรรมสัปดาห์เภสัช

คณะเทคนิคการแพทย์

FACULTY OF MEDICAL TECHNOLOGY

Freshy Guide

มหาวิทยาลัยหัวเฉียวเฉลิมพระเกียรติ
Huachiew Chalermprakiet University

Freshy Guide

คณะเทคนิคการแพทย์

FACULTY OF MEDICAL TECHNOLOGY

สีประจำคณะ : สีแดง
ที่ทำการ : อาคารเรียน ชั้น 3 ห้อง 2-328
โทรศัพท์ : 0-2312-6300 ต่อ 1221
โทรสาร : 0-2312-6300 ต่อ 1221

คำกล่าวต้อนรับจากคณบดี

ขอต้อนรับนักศึกษาใหม่ทุกคนเข้าสู่คณะเทคนิคการแพทย์มหาวิทยาลัยหัวเฉียวเฉลิมพระเกียรติ ด้วยความยินดียิ่ง วันนี้เป็นวันแรกที่นักศึกษาใหม่จะก้าวเข้าสู่สถาบันอุดมศึกษา ซึ่งเป็นเพียงจุดเริ่มต้นที่นักศึกษาจะต้องใช้ทั้งกำลังกายและกำลังใจ ในการก้าวไปสู่จุดหมายปลายทางที่ตนเองมุ่งหวัง

ขอเป็นกำลังใจให้นักศึกษาใหม่เทคนิคการแพทย์ทุกคนก้าวไปข้างหน้าอย่างสง่างาม เติบใหญ่ไปด้วยความรู้คู่คุณธรรม และพร้อมที่จะ “เรียนรู้เพื่อรับใช้สังคม” สืบไป

(รองศาสตราจารย์อิสยา จันทร์วิทยานุชิต)
คณบดีคณะเทคนิคการแพทย์

Freshy Guide

บุคลากร	โทรศัพท์	E-mail
คณบดี (ห้องพัก 2-328)		
รศ.อิสยา จันทร์วิทยานุชิต	1221	Isaya.jan@gmail.com
ผู้ช่วยคณบดี (ห้องพัก 2-328)		
อ.ดร.พรทิพย์ พึ่งม่วง	1221	porntip19@yahoo.com
อ.ดร.สุวรรณา เสมศรี	1221	ssermsri@gmail.com
คณาจารย์ (ห้องพัก 2-328)		
อ.ดร.ปานทิพย์ รัตนศิลป์กัลชาญ	1221	r_panthip@hotmail.com
อ.ดร.ชมพูนุท สินธุพิบูลยกิจ	1221	chompunoot.sint@gmail.com
อ.ดร.เพ็ญพักตร์ มูลธิยะ	1221	pen_moo319@hotmail.com
อ.ดร.กรวิภา วิกัยนภากุล	1221	kornwipa55@yahoo.com
อ.นนทวิชญ์ ไพรัตน์	1221	tery_n@yahoo.com
อ.จิรวัส ประทุมวัน	1221	freewingstone017@hotmail.com
อ.ภาวดี ช่วยเจริญ	1221	mooknaka@hotmail.com
อ.นท.หญิง ประไพ เหมหอม	1221	phapaihemhorm.hcu@gmail.com
อ.ดร.สุวรรณา เสมศรี	1221	ssermsri@gmail.com
อ.ดร.ดวงมณี แสนมั่น	1221	dsanmun@yahoo.com
อ.ธนสาร ศิริรัตน์	1221	tansno@hotmail.com
อ.อัญชลี กองอินทร์	1221	unun10@hotmail.com
อ.สุชา จุลสำลี	1221	staveesit@gmail.com
อ.นนทยา ทางเรือ	1221	non_thaya@yahoo.co.th
ผศ.วัชรินทร์ รังษีภาณุรัตน์	1221	watcharin.rang@gmail.com
อ.ดร.พรทิพย์ พึ่งม่วง	1221	porntip19@yahoo.com
อ.ดร.สมหญิง งามอุรุเลิศ	1221	n_somying@yahoo.com
อ.ดร.ปัญจพร นิ่มมณี	1221	panjim24@hotmail.com

บุคลากร	โทรศัพท์	E-mail
อ.ดร.พัชรี กัมมารเจษฎากุล	1221	kpatcharee@gmail.com
อ.สุมลรัตน์ ชูวงษ์วัฒนะ	1221	sumonrat.c@gmail.com
รศ.ดร.สนทนา ศิริตันติกร	1221	sontana.sir@hcu.ac.th
อ.ทวีพร พันธุ์พาณิชย์	1221	taweeporn_pp@yahoo.com
ผศ.ศราวุธ สุทธิรัตน์	1221	sarawutsutti@gmail.com
อ.ดร.ณัฐริณี หอระตะ	1221	h_natharinee@hotmail.com
อ.อิสสริยา เอี่ยมสุวรรณ	1221	iss_i@yahoo.com
ผศ.ดร.ชลันดา กองมะเริง	1221	chalunda.hcu@gmail.com
อ.ดร.มยุรี เก่งเกตุ	1221	mayuree.ke@gmail.com
อ.กาญจนา ศิริรัตน์	1221	meaw_ordinary@yahoo.com
อ.วีรวรรณ ชาญศิลป์	1221	wchansilpa2000@yahoo.com
อ.วชิรญาย์ อธิมัง	1221	doublewarty@gmail.com
ผศ.เพ็ญนภา ชมะวิต	1221	pennapachamavit@gmail.com
อ.ภาณุพงศ์ สหายสุข	1221	panupong_s69@hotmail.com

อาจารย์ปฏิบัติหน้าที่งานกิจกรรมนักศึกษา
(คณะกรรมการกิจการนักศึกษาประจำคณะวิชา) (ห้องพัก 2-328)

รศ.อิสยา จันทร์วิทยานุชิต	1221	isaya.jan@gmail.com
อ.ดร.สุวรรณา เสมศรี	1221	ssermsri@gmail.com
อ.ดร.กรวิภา วิกัยนภากุล	1221	kornwipa55@yahoo.com
อ.ดร.ปัญจพร นิ่มมณี	1221	panjim24@hotmail.com
อ.นนทยา ทางเรือ	1221	non_thaya@yahoo.co.th
อ.วชิรญาย์ อธิมัง	1221	doublewarty@gmail.com

Freshy Guide

บุคลากร	โทรศัพท์	E-mail
สำนักงานเลขานุการคณะ (ห้องพัก 2-328)		
นางเรณู อภิวันท์สนอง	1221	ranuapi@gmail.com
นางสาวนิศวร์ชญา เลิศโรจนวัชร์	1221	nitwachaya@gmail.com
เจ้าหน้าที่ห้องปฏิบัติการเทคนิคการแพทย์		
นางนวพร แก้วไสย	1542	2-125
นางสมใจ สังข์เกษม	1542	2-125
นางสาวยุวภา ทัศบุตร	1542	2-125
นางสาววรรณศิริ เมฆศรีนวล	1252	อาคารปฏิบัติการ 5 ชั้น
นางสาวสุชาดา พยัคฆวงษ์	1252	อาคารปฏิบัติการ 5 ชั้น
นางสาวอรุณ สิงห์เหลือง	1254	อาคารปฏิบัติการ 5 ชั้น

"จดหมายจากหม่อน"

เนื้อเรื่องโดย ผศ.ศราวุธ สุทธิรัตน์

แก้วเพื่อนรัก

ผ่านไปหลายเดือนแล้ว หวังว่าแก้วคงจะมีความสุขกับการได้เข้าไปเรียนในคณะที่แก้วชอบนะจ๊ะ หม่อนเองก็ขอแสดงความยินดีด้วยแม้ว่าเราจะไม่ได้เรียนอยู่ที่เดียวกันก็ตาม ส่วนหม่อนเองตอนนี้ได้สมัครเข้ามาเรียนอยู่คณะเทคนิคการแพทย์ มหาวิทยาลัยหัวเฉียวเฉลิมพระเกียรติ ที่เรียกย่อว่า มฉก. น่ะแหละจ้ะ แถมยังไม่ได้เลือกที่นี่เป็นอันดับแรกเสียด้วย แก้วรู้ไหมว่า หม่อนร้องไห้แทบตายตอนที่รู้ว่าต้องมาเรียนที่นี่ มันไม่ใช่คณะที่หม่อนอยากจะเรียนสักเท่าไรเลย จริง ๆ อยากจะบอกกับแก้วด้วยซ้ำว่าหม่อนเลือกเผื่อเอาไว้กันพลาดเท่านั้นเอง หม่อนเคยได้ยินมาแต่ว่า ถ้ามาเรียนเทคนิคการแพทย์แล้วก็ไม่พ้นต้องอยู่กับเลือด กับอุจจาระ ปัสสาวะ แค่นั้นเอง แค่นึกขึ้นมาก็น่าเบื่อเสียแล้ว ยังไม่เห็นว่าจะต้องเรียนอะไรมากมายไปกว่านี้เลย ตอนนั้นตั้งใจไว้ว่าปีหน้าจะไปสอบ Admission ใหม่ดีกว่า อย่างน้อยให้เข้ามาเรียนคณะเดียวกับแก้ว หม่อนก็พอใจแล้ว

แต่หม่อนเองก็ไม่นึกว่า ในวันเข้าปฐมนิเทศของหัวเฉียวฯ จะทำให้เพิ่งได้รู้ว่ามหาวิทยาลัยแห่งนี้ได้รับพระราชทานนาม "เฉลิมพระเกียรติ" มาจากพระบาทสมเด็จพระเจ้าอยู่หัวของเรา ซึ่งนับเป็นความภาคภูมิใจเป็นอย่างยิ่ง คำว่า "หัวเฉียว" ที่หม่อนไม่เคยรู้ความหมายมาก่อนเลยนั้นมีที่มา ซึ่งแปลว่า ชาวจีนโพ้นทะเล เพราะมหาวิทยาลัยแห่งนี้ถูกจัดตั้งตามปณิธานอันแน่วแน่ของมูลนิธิป่อเต็กตึ๊งที่สำนึกในพระมหากรุณาธิคุณของพระมหากษัตริย์ของไทยที่ทรงให้ความอนุเคราะห์ช่วยเหลือแก่บรรดาคนจีนโพ้นทะเลที่ได้เข้ามาพึ่งพาพระบรมโพธิสมภารตั้งแต่ครั้งอดีตกาล ตราบจนสามารถยืนหยัดและอาศัยอยู่ในแผ่นดินไทยได้อย่างร่มเย็นเป็นสุขจนถึงปัจจุบัน ซึ่งโดยความซาบซึ้งและสำนึกในพระมหากรุณาธิคุณอันหาที่เปรียบมิได้นี้เองได้ก่อกำเนิดเป็นมูลนิธิ

Freshy Guide

เพื่อช่วยเหลือคนทุกข์ยากทั้งหลายทั้งปวง รวมถึงเป็นที่มาของมหาวิทยาลัยแห่งนี้ ซึ่งเกิดขึ้นด้วยพลังแห่งความศรัทธาและปณิธานดังกล่าวเช่นเดียวกัน

อีกอย่างคือสัญลักษณ์ประจำมหาวิทยาลัยแห่งนี้ แก้วเองคงจะคุ้นตาดี เพราะเป็นสัญลักษณ์เดียวกับมูลนิธิป่อเต็กตึ๊ง ซึ่งเป็นภาษาจีน ออกเสียงเป็นจีนกลางว่า "ซ่าน" ออกเสียงเป็นสำเนียงภาษาจีนแต้จิ๋วว่า "เสียง" 善 ซึ่งมีความหมายว่า "คุณงามความดี บริสุทธิคุณ การกระทำความดี" นั่นทำให้หม่อนเองได้รู้ว่า มหาวิทยาลัยแห่งนี้ไม่ได้มุ่งเน้นที่จะพัฒนาทางด้านวิชาการเพียงอย่างเดียว แต่ยังมุ่งเน้นที่จะพัฒนาบัณฑิตที่จบออกไปให้มีคุณธรรม จริยธรรม ตามหลักคุณธรรม 6 ประการคือ ขยัน อดทน ประหยัด เมตตา ซื่อสัตย์ กตัญญู อีกด้วย

ในวันนั้นหม่อนได้เจอกับพี่ ๆ ที่เรียนอยู่ที่นี่และที่เป็นศิษย์เก่าหลายคน พี่ตุ้ย รุ่นพี่ที่คณะถามหม่อนว่าทำไมถึงเลือกมาเรียนคณะนี้ ? หม่อนบอกกับพี่เขาไปว่าอยากทำงานเกี่ยวกับทางด้านการแพทย์ แล้วก็เล่าความคิดตัวเองอย่างที่เคยระบายกับแก้วให้พี่เขาฟัง พี่ตุ้ยบอกว่าสิ่งที่หม่อนคิดถูกต้องแล้วเพียงแต่ยังไม่ครบถ้วนสมบูรณ์เท่านั้นเอง หม่อนควรจะเข้าใจการเรียนเทคนิคการแพทย์ให้มากขึ้นไปอีกด้วย การเรียนเทคนิคการแพทย์ตามที่หม่อนเคยเข้าใจว่า เป็นการ "ตรวจขี้ตรวจเยี่ยว" อย่างที่เคยได้รับฟังมานั้น เป็นเพียงแค่งานส่วนเล็ก ๆ ส่วนหนึ่งของงานเทคนิคการแพทย์เท่านั้นเอง ในวิชาชีพนี้ ยังมีงานอีกมากมายที่มีคุณค่า เราสามารถจะนำความรู้ที่ได้ไปใช้เพื่อร่วมกับทีมแพทย์ในการตรวจวินิจฉัยผู้ป่วย ไม่ว่าจะเป็นงานด้านชุมชนที่เทคนิคการแพทย์เองก็ถือเป็นส่วนหนึ่งในทีมงานสาธารณสุขชุมชนที่เรียกกันว่า งานบริการสุขภาพระดับปฐมภูมิ เพื่อลงไปให้ความรู้ การตรวจและป้องกันโรคแก่ชาวบ้าน แทนที่จะรอให้เขาป่วยแล้วถึงจะมารักษาที่โรงพยาบาล ซึ่งจะต้องเสียค่าใช้จ่ายสูงกว่ากันมาก นอกจากนี้งานหลายอย่างของเทคนิคการแพทย์นำไปสู่การค้นคว้าความก้าวหน้าทางวิทยาศาสตร์ ที่ปัจจุบันก้าวขึ้นไปถึงระดับสเต็มเซลล์ งานด้านพันธุวิศวกรรม ซึ่งเทคนิคการแพทย์เองก็มีบทบาทสำคัญในงานส่วนนี้ด้วยเช่นเดียวกัน นอกจากนี้ เฉพาะในงานโรงพยาบาลเองแล้ว งานของนักเทคนิคการแพทย์ยังรวมไปถึง

การตรวจทางนิติเวช งานตรวจชันสูตรโรคด้านต่าง ๆ หรือแม้การศึกษาต่อเพื่อจะพัฒนาและยกระดับไปเป็นนักวิจัยที่มีคุณค่าไม่แพ้ศาสตร์แขนงอื่น ๆ เลยล่ะ

แก้วจ๊ะ ความคิดของหม่อนเองก็เริ่มเปลี่ยนไปเมื่อได้ฟังพี่ตุ้ย และพี่ ๆ อีกหลายคนเล่าให้ฟัง โดยเฉพาะในตอนที่พวกเราเข้าฟังปฐมนิเทศจากอาจารย์ในคณะนี้ อาจารย์หลายท่านก็เป็นศิษย์เก่าของหัวเฉียวฯ เอง อาจารย์ก็ได้นำประสบการณ์การเรียน และการทำงานของท่านมาเล่าให้พวกเราฟัง จนทำให้หม่อนเริ่มมองเห็นภาพของเทคนิคการแพทย์ในมุมมองใหม่ แตกต่างจากที่เคยรู้มาก่อน

สิ่งสำคัญในชีวิตคนเรา อาจจะไม่จำเป็นต้องมีเป้าหมายเดียวหรือทางเลือกเดียว แม้ว่าหม่อนจะผิดหวังจากการได้เข้าไปเรียนในคณะเดียวกับแก้ว และมีอาชีพอย่างที่หม่อนเคยฝันเอาไว้ แต่ก็ไม่ได้หมายความว่าจะไม่มีทางเลือกอื่นที่มีคุณค่าด้อยไปกว่ากันนี้ การที่มีโอกาสได้พูดคุยและเรียนรู้จากที่นี่ ทำให้รู้ว่า เส้นทางวิชาชีพเทคนิคการแพทย์เอง ก็มีคุณค่าและความงดงามในวิชาชีพไม่ได้แตกต่างไปจากวิชาชีพที่หม่อนเคยฝันเอาไว้แม้แต่น้อย การทำงานอย่างที่เรียกว่า “ปิดทองหลังพระ” ของวิชาชีพเทคนิคการแพทย์ในการได้ช่วยเหลือคนไข้ ก็ไม่จำเป็นจะต้องอยู่เบื้องหน้าเสมอไป บางครั้งการได้ยืนยิ้มอย่างภาคภูมิใจอย่างเงียบ ๆ กับตัวเองเมื่อเห็นว่าสิ่งที่เราได้กระทำทุ่มเทลงไป สามารถช่วยชีวิตเขาไว้ได้ มันก็สามารถสร้างความปิติสุขให้เกิดขึ้นได้ไม่แพ้กันเลยจ้ะ

สุดท้ายนี้หม่อนขออัญเชิญพระบรมราโชวาทของในหลวงที่ได้ทรงประทานให้แก่บรรดานิสิตจุฬาฯ ที่เข้ารับพระราชทานปริญญาบัตร ตั้งแต่ปี พ.ศ. 2506 ความว่า

“การปิดทองหลังพระนั้น เมื่อถึงคราวจำเป็น ก็ต้องปิด ว่าที่จริงแล้วคนโดยมาก ไม่ค่อยชอบ “ปิดทองหลังพระ” กันนัก เพราะว่าไม่มีใครเห็น แต่ถ้าทุกคนพากันปิดทองแต่ข้างหน้า ไม่มีใครปิดทองหลังพระเลย พระจะเป็นพระที่งามบริบูรณ์ไม่ได้...”

Freshy Guide

หม่อนเข้าใจแล้วว่า ไม่ว่าจะเป็นวิชาชีพใด ขอเพียงให้เราภาคภูมิใจ และเห็นแก่ส่วนรวมให้มากขึ้น มากกว่าความเห็นแก่ประโยชน์ส่วนตัว ซึ่งมีอยู่มากมายเหลือเกินในโลกทุกวันนี้ ก็น่าจะทำให้เรามีความสุข... และเป็นความสุขที่เราไม่อาจหาซื้อได้จากที่ใดนอกจากสร้างขึ้นด้วยหัวใจของเราเอง

หม่อนยินดีที่จะทำงาน “ปิดทอง” ตามรอยพระบรมราโชวาทของพระองค์ท่าน ไม่ว่าการปิดทองนั้นจะเป็นหน้าองค์พระหรือเป็นเพียงด้านหลังที่ไม่มีผู้ใดมองเห็นเลยก็ตาม

คิดถึงแก้วมากจ้ะ

หม่อน

คณะกายภาพบำบัด

FACULTY OF PHYSICAL THERAPY

Freshy Guide

มหาวิทยาลัยหัวเฉียวเฉลิมพระเกียรติ

Huachiew Chalermprakiet University

Freshy Guide

คณะกายภาพบำบัด

FACULTY OF PHYSICAL THERAPY

สีประจำคณะ : สีชมพู
ที่ทำการ : อาคารเรียน 2 ชั้น 4 ห้อง 2-407
โทรศัพท์ : 0-2312-6300 ต่อ 1172, 1162
โทรสาร : 0-2312-6237

คำกล่าวต้อนรับจากคณบดี

ในฐานะตัวแทนของคณาจารย์และรุ่นพี่ชาวกายภาพบำบัด ขอแสดงความยินดีและขอต้อนรับนักศึกษากายภาพบำบัด รหัส 59 ทุกคนที่ได้รับการคัดเลือกให้เป็นนักศึกษาใหม่ของมหาวิทยาลัยหัวเฉียวเฉลิมพระเกียรติ ในปีการศึกษา 2559 นี้ การก้าวเข้าสู่รั้วมหาวิทยาลัยเป็นการเปลี่ยนแปลงครั้งสำคัญครั้งหนึ่งในชีวิตที่จะส่งผลถึงหน้าที่การงานและอนาคตในภายหน้า ความตั้งใจที่จะประกอบวิชาชีพกายภาพบำบัด อันเป็นวิชาชีพที่ต้องให้บริการแก่ผู้ป่วย ความตั้งใจที่จะศึกษาในมหาวิทยาลัยหัวเฉียวเฉลิมพระเกียรติ ซึ่งมีปรัชญาว่า เรียนรู้เพื่อรับใช้สังคม และการศึกษาในคณะกายภาพบำบัด ซึ่งมีความมุ่งมั่นในการสร้างบุคลากรที่มีคุณภาพ และคุณธรรม ออกไปรับใช้และตอบแทนสังคม ความมุ่งมั่นเหล่านี้เป็นความมุ่งมั่นที่จะทำงานประสานแรงและประสานใจกัน ระหว่างคณาจารย์ นักศึกษา และฝ่ายสนับสนุนของมหาวิทยาลัย เพื่อให้นักศึกษาของเรา เรียนหนักอย่างมีความสุข ทำงานได้จริง มีวุฒิภาวะ และเป็นกำลังสำคัญในการเสริมสร้างสังคมต่อไป

สุดท้ายนี้ ขอให้บารมีของหลวงปู่ไต้ฮง ซึ่งเป็นหลวงปู่ประจำมหาวิทยาลัยที่ชาวหัวเฉียวให้ความเคารพ และศรัทธา จงดลบันดาลให้นักศึกษากายภาพบำบัดทุกคน จงประสบแต่ความสุขและมีสุขภาพพลานามัยที่แข็งแรงตลอดไป

(ผู้ช่วยศาสตราจารย์ ดร.พรรัชนี วีระพงศ์)
คณบดีคณะกายภาพบำบัด

Freshy Guide

บุคลากร	โทรศัพท์	E-mail	ห้องพัก
คณบดี (ห้องพัก 2-407)			
ผศ.ดร.พรรัชนี วีระพงศ์	1172	deanpt.hcu@gmail.com	
รองคณบดี (ห้องพัก 2-407)			
ผศ.ยิ่งลักษณ์ วิรุณรัตนกิจ	1172	ywirunrattanakij@yahoo.com	
ผศ.ดร.เสาวณีย์ วรวุฒางกูร	1172	saohiso@hotmail.com	
คณาจารย์ (ห้องพัก 2-407)			
อ.กิติมา ฉันทพานิชย์	1162	-	
อ.ดร.สุภรัศมิ์ เงินสุทธิวรกุล	1172	sriladn@yahoo.com	
อ.ดวงพร เบญจนราสุทธิ์	1172	jaja_hcu@hotmail.com	
อ.ดร.รุ้งเพชร สงวนพงษ์	1162	rungpetchsa@hotmail.com	
อ.ดร.นพพร คุรุเสถียร	1172	nkurustien771@hotmail.com	
อ.ดร.อารียา จงเสถียรธรรม	1172	yui_areeya@hotmail.com	
ผศ.สุนทรี ชยาวัชรกุล	1162	moi_soontaree@hotmail.com	
อ.วิราภรณ์ แพบัว	1162	wirapon_1@hotmail.com	
อ.ภัสสร วิชิต	1162	tangmo_wch@hotmail.com	
อ.ณรัตน์ พิชัยยงค์วงศ์ดี	1162	narat_joy@hotmail.com	
อ.พิมพ์พิมล แดงอินทวัฒน์	1162	d.pimpimol@hotmail.com	
อ.นิภาพร เหล่าชา	1172	nichar_pt@hotmail.com	
อ.เชาว์นวิทย์ สุทธิวานิช	1172	chchchaowit@hotmail.com	
อ.ศิรินันท์ จันทร์หนัก	1172	bell_l_leb@hotmail.com	
อ.สมนึก ส่งวาณิชย์	1172	s_songvanich@yahoo.com	
อ.สุจิตรา ลิ้มทรัพย์	1162	sujitra180@gmail.com	
อ.หทัยชนก เบญจรงค์รัตน์	1162	hth.benjarong@gmail.com	
อ.พิชานัน เมธาจารุนนท์	1162	pichanan.metha@gmail.com	

บุคลากร	โทรศัพท์	E-mail	ห้องพัก
อ.ธิดาพร ไตรรัตนสุวรรณ	1172	nookiiz@hotmail.com	
อ.กนกอร ขาวสร้อย	1172	kkanokon88@gmail.com	
อ.มัญชุลีพร วิริยะวัฒนากูล	1172	monchuleeporn.vir@gmail.com	
อ.ปวีนุช ศรีมงคลชัย	1248	pavenooch@hotmail.com	
อ.ภูมิเพชร จตุรงคสัมฤทธิ์	1172	poomphet.j@gmail.com	
อ.เจนจิรา อัสพันธ์	1172	ojenjee@hotmail.com	
อ.ณัฏฐ์ศศิ ชูกิจรุ่งโรจน์	1172	titikan_009@hotmail.com	
อ.สุภาณี ชวนเชย	1172	suphanee_maija@hotmail.com	
อ.บุญรัตน์ โง้วตระกูล	1172	boonrat@hcu.ac.th	
อ.สุดาพร พุ่มเมือง	1172	yhinahs@hotmail.com	
อาจารย์ที่ปรึกษากิจกรรมนักศึกษา			
ผศ.สุนทรี ชยาวัชรกุล	1162	moi_soontaree@hotmail.com	2-407
นางพรภิรมย์ แสนอุบล	1429	saenpirom@hotmail.com	2-426
เลขานุการคณะ (ห้องพัก 2-407)			
นางสาวอมราภรณ์ นุชทองคำ	1172	ilandder@yahoo.com	
เจ้าหน้าที่บริหารงานธุรการ (ห้องพัก 2-407)			
นางจริยาภรณ์ จริงเจริญวัฒน์	1162	noppakaos@hotmail.com	
นางสาวณัฐวรรณ ภักดีรัตน์	1162	nattawan_pdr@yahoo.co.th	
นักกายภาพบำบัดประจำคลินิกกายภาพบำบัด (อาคารปฏิบัติการ 5 ชั้น)			
นางกนกวรรณ แสนใจ	1248	kanokwon_j@hotmail.com	คลินิกฯ
นางสาวณัฐริกานต์ ศักดิ์สนิท	1248	nattarikarnss@gmail.com	คลินิกฯ
นักวิชาการการศึกษาช่วยงานกิจการนักศึกษาคณะวิชา (ห้องพัก 2-426)			
นางพรภิรมย์ แสนอุบล	1429	saenpirom@hotmail.com	

Freshy Guide

เกร็ดเล็กเกร็ดน้อยเกี่ยวกับคณะกายภาพบำบัด
เรื่อง "ประสบการณ์การเป็นอาสาสมัครในโรงพยาบาล"

ใครเล่าจะคิดว่า จากเด็กเล็ก ๆ กลุ่มหนึ่งที่ครั้งหนึ่งในชีวิตได้มีโอกาสทำความดีเพื่อสังคม ซึ่งเป็นส่วนหนึ่งของวิชาชีพทางการแพทย์ ได้รับใช้สังคม แม้จะเป็นเพียงช่วงระยะเวลาอันสั้น แต่เชื่อได้เลยว่าทุกเสี้ยววินาทีนั้นมีคุณค่า เพราะมันได้สอนอะไรเราหลาย ๆ อย่างทำให้เราภูมิใจในวิชาชีพนี้จนถึงทุกวันนี้ ถือได้ว่าเป็นประสบการณ์ใหม่ ๆ เปิดโลกใหม่ในอีกมุมมองหนึ่ง

ในเดือนตุลาคม พ.ศ. 2556 กลุ่มดิฉันได้รับมอบหมายให้ปฏิบัติภารกิจการเป็นอาสาสมัครในโรงพยาบาลใกล้บ้านของตนเอง ความรู้สึกในตอนนั้นตื่นเต้นมากบวกกับความกังวลกลัวว่าจะทำหน้าที่การเป็นอาสาสมัครไม่ดีเท่าที่ควร กลัวว่าจะทำตัวไม่ถูก เพราะไม่เคยมีประสบการณ์มาก่อนเลย

เริ่มภารกิจการเป็นอาสาสมัครในวันแรกก็มีอาจารย์ผู้ดูแลให้คำปรึกษาแนะนำว่าต้องทำอะไร การปฏิบัติต่อผู้ป่วยเราต้องมีความใจเย็น รู้ว่าผู้ป่วยมีหลากหลาย เราต้องเข้าใจผู้ป่วย เมื่อสภาพจิตใจผู้ป่วยย่ำแย่ เราต้องให้กำลังใจ ใส่ใจรายละเอียดของผู้ป่วย

ภารกิจวันที่สองถึงวันสุดท้ายของการไปเป็นอาสาสมัคร อาจารย์ผู้ดูแลได้พาขึ้นวอร์ดตรวจคนไข้ทุกวัน พาไปแผนกเด็ก หัวใจ ไอซียู ออกหน่วยพื้นที่ซึ่งไปยังชุมชน เพราะเนื่องจากยังมีผู้ป่วยที่ไม่สามารถช่วยเหลือตนเองได้ การเดินทางอาจไม่สะดวก ยิ่งผู้ป่วยมากทำให้เราได้ทราบถึงปัญหาต่าง ๆ มากมาย ทำให้มีประสบการณ์มากขึ้น การทำงานร่วมกับบุคลากรทางการแพทย์ เช่น ผู้ช่วยนักกายภาพบำบัด พยาบาล แพทย์ หรือบุคลากรในโรงพยาบาลท่านอื่น ๆ เราควรมีมนุษยสัมพันธ์ที่ดีต่อทุกหน่วยงานในโรงพยาบาลพูดคุยและปรึกษากับบุคลากรทางการแพทย์ด้านอื่น ๆ ได้ จากการที่ได้ไปแผนกอื่นที่อาจารย์ผู้ดูแลพาไปแนะนำ

แล้วบอกด้วยว่าทำอะไรบ้าง ทำให้เราได้รู้ว่าเราต้องปฏิบัติได้ทุกแผนก เช่น ผู้ป่วยโรคหัวใจ เราต้องช่วยฟื้นฟูให้ร่างกายหรือระบบทางเดินหายใจอยู่ในสภาพที่ดีคล่องตัว การใช้เครื่องมือต้องระมัดระวังอันตรายที่อาจเกิดขึ้นกับผู้ป่วยและตัวเราเองด้วย จากการที่อาจารย์ผู้ดูแลได้สอนการใช้แล้วได้สัมผัสกับตัวเองโดยอาจารย์ผู้ดูแลได้ให้ใช้เครื่องมือ ลองแล้วรู้สึกว่าระหว่างที่สัมผัสหากเราไม่ระวังการใช้ก็ทำให้เกิดอันตรายได้ การดูแลของอาจารย์ท่านคอยแนะนำเราเกี่ยวกับวิชาชีพทางกายภาพบำบัดว่าเป็นในลักษณะไหน ได้รับการดูแลจากอาจารย์เป็นอย่างดี อาจารย์ตอบทุกคำถามที่เราสงสัยให้เราฝึกปฏิบัติจริงกับผู้ป่วยโดยอยู่ภายใต้การควบคุมของอาจารย์ เสมือนเราเป็นหนึ่งในการรักษาผู้ป่วยร่วมกับนักกายภาพบำบัดด้วย

การที่เป็นอาสาสมัคร 2 สัปดาห์ ทำให้เรารู้ถึงการทำงานในโรงพยาบาลที่เราต้องปฏิบัติแล้วทำให้เราเข้าใจถึงการทำงานจริง ๆ ของแผนกกายภาพบำบัด สร้างการมีวินัยในตนเองมากขึ้น ทำให้เรารู้จักตนเองว่าเราอยากทำอาชีพนี้จริง ๆ ไหม

ความรู้สึกที่ได้เป็นอาสาสมัครในครั้งนี้ ทำให้เราทุกคนได้ตระหนักแล้วว่าอาชีพกายภาพบำบัดเป็นอาชีพที่มีเกียรติ มีศักดิ์ศรีไม่แพ้อาชีพใด เราทุกคนได้เรียนรู้ในการใช้ชีวิตอยู่ร่วมกับผู้อื่น การปรับตัวให้เข้ากับสังคม การเปิดใจยอมรับสิ่งใหม่ ๆ ประสบการณ์ที่ดี การปฏิบัติต่อผู้ป่วยด้วยความเห็นอกเห็นใจ

Freshy Guide

Freshy Guide

คณะสาธารณสุขศาสตร์และสิ่งแวดล้อม

FACULTY OF PUBLIC AND ENVIRONMENTAL HEALTH

Freshy Guide

มหาวิทยาลัยหัวเฉียวเฉลิมพระเกียรติ
Huachiew Chalermprakiet University

Freshy Guide

คณะสาธารณสุขศาสตร์และสิ่งแวดล้อม

FACULTY OF PUBLIC AND ENVIRONMENTAL HEALTH

สีประจำคณะ : สีเขียวเข้ม
ที่ทำการ : อาคารเรียน ชั้น 4 ห้อง 2-401 และ 2-406
โทรศัพท์ : 0-2312-6415 หรือ 0-2312-6300
ต่อ 1211, 1227, 1533, 1257-1260
โทรสาร : 0-2312-6415

คำกล่าวต้อนรับจากคณบดี

ยินดีต้อนรับนักศึกษาใหม่ทุกคนเข้าสู่รั้วมหาวิทยาลัยหัวเฉียวเฉลิมพระเกียรติ ปี พ.ศ. 2559 เป็นปีที่ก้าวสู่ประชาคมอาเซียนแล้ว นักศึกษาได้รับการเตรียมความพร้อมด้านภาษา ด้านสังคม วัฒนธรรม และอื่นๆ จากโรงเรียนมาบ้างแล้ว การเข้ามาเรียนในมหาวิทยาลัยเป็นการเตรียมความพร้อมสำหรับผู้ที่จะออกไปประกอบอาชีพต่าง ๆ ดังนั้นกระบวนการจัดการเรียนรู้จึงมีการปรับตัวไปด้วย นอกจากการเรียนเนื้อหาวิชาการแล้ว ยังมีการมอบหมายให้นักศึกษาทำกิจกรรมต่าง ๆ เพื่อเสริมสร้างคุณลักษณะอันพึงประสงค์ ได้แก่ ความขยัน อดทน (คุณลักษณะเกี่ยวกับการทำงาน = hand) ซื่อสัตย์ ประหยัด (คุณลักษณะที่สะท้อนความคิด = head) เมตตา กตัญญู (คุณลักษณะสะท้อนจิตใจ = heart) ซึ่งคุณธรรมดังกล่าวเป็นคุณธรรมประจำมหาวิทยาลัย การฝึกงานก็เป็นอีกกิจกรรมที่ทำให้นักศึกษามีความมั่นใจก่อนออกไปประกอบอาชีพ เป็นโอกาสของนักศึกษาที่จะได้รับเลือกให้ทำงานในหน่วยงานนั้น ๆ ที่กล่าวมาเป็นเพียงเรื่องราวย่อ ๆ ที่ครูอยากเล่าให้นักศึกษาฟังและอยากให้นักศึกษามองอนาคตที่ยาวไกลตั้งแต่วันแรกที่เข้าในมหาวิทยาลัย เพื่อให้นักศึกษาได้**ตั้งเป้าหมายชีวิตของตนเองว่าเข้ามาในมหาวิทยาลัยแห่งนี้เพื่ออะไร แล้วทำตามความตั้งใจนั้นให้บรรลุเป้าหมาย**

ในโอกาสนี้ครูขออวยพรให้นักศึกษาใหม่ทุกคนสำเร็จการศึกษาตามที่ตั้งเป้าหมายไว้ เป็นคนดีของครอบครัวและประเทศชาติสืบไป

(ผู้ช่วยศาสตราจารย์เสาวลักษณ์ ลักษมีจรัลกุล)
คณบดีคณะสาธารณสุขศาสตร์และสิ่งแวดล้อม

Freshy Guide

บุคลากร	โทรศัพท์	E-mail
คณบดี (ห้องพัก 2-401)		
ผศ.เสาวลักษณ์ ลักษมีจรัลกุล	1211	saovalugluk@yahoo.com
รองคณบดี (ห้องพัก 2-401)		
อ.ดร.เทอดพงศ์ ศรีสุขพันธุ์	1211	thirdpong@yahoo.com
สาขาวิชาการบริหารโรงพยาบาล (ห้องพัก 2-401)		
ผศ.ดร.ดรุณวรรณ สมใจ	(หัวหน้าสาขา)	
	1211	darunwans@yahoo.com
ผศ.ตวงพร กตัญญุตานนท์	1211	tuangpornk@hotmail.com
อ.ดร.นิลาวรรณ งามขำ	1211	nilawan_ngamkham@yahoo.com
อ.อมรรัตน์ ลือนาม	1211	teejoker@gmail.com
อ.ภัทรพร ยุบลพันธ์	1211	py_glory_1@hotmail.com
อ.กมลทิพย์ รัตนสุวรรณาชัย	1211	fresh_y_smile@hotmail.com
อ.ดวงหทัย แสงสว่าง	1211	naduang_c@hotmail.com
อ.อโนทัย ผลิตนนท์เกียรติ	1211	palitnonkert@hotmail.com
อ.วิภาวรรณ เพ็งพานิช	1211	wipawon30@gmail.com
สาขาวิชาอนามัยสิ่งแวดล้อม (ห้องพัก 2-401)		
ผศ.ดร.นุชนาถ แช่มช้อย	(หัวหน้าสาขา)	
	1227	nutchanatch@yahoo.com
อ.ดร.เทอดพงศ์ ศรีสุขพันธุ์	(รองคณบดี)	
	1227	thirdpong@yahoo.com
อ.ยิ่งเจริญ คูสกุลรัตน์	1227	khunying@yahoo.com
อ.ดร.ธีรวิทย์ ปูผ้า	1227	tpoopa@gmail.com
ผศ.ดร.วรางคณา วิเศษมณี ลี	1227	varangkana_v@yahoo.com
อ.ดร.อรวรรณ คุณสนอง	1227	koonsanong@yahoo.com

บุคลากร	โทรศัพท์	E-mail
อ.ดร.จิริสุดา สินธุศิริ	1227	jiri_ja@yahoo.com
อ.ดร.ณัฏฐวี ชั่งชัย	1227	nuttawee_c@yahoo.com
อ.อัญรินทร์ พิธาภักดีสถิตย์	1227	nawapat_lak@yahoo.com
อ.กรรณิการ์ แจ้งวิจารณ์	1227	kunnika_ch@yahoo.com
อ.นันทิรา หงษ์ศรีสุวรรณ์	1227	nuntira@gmail.com
อ.สุชาดา ยางเอน	1227	suchadayangen@yahoo.com
ผศ.อิสรี รอดทัศนา	1227	isaree_e@yahoo.com
อ.อาภาภรณ์ บุลสถาพร	1227	apaporn.bul@gmail.com

สาขาวิชาอาชีวอนามัยและความปลอดภัย (ห้องพัก 2-406)

อ.อุมารินทร์ พูลพานิชอุปถัมย์	(หัวหน้าสาขา)	
	1533	umarintemee@yahoo.com
อ.ดร.นิรัญกาญจ์ จันทรา	1533	niranyakarn@gmail.com
ผศ.เสาวลักษณ์ ลักษมีจรัลกุล	1211	saovalugluk@yahoo.com
อ.พรพิมล เชวงศักดิ์โสภาคย์	1533	pornpimolcha@hotmail.com
อ.ชัญญา เจียมใจ	1533	chanya.maij@gmail.com
อ.วาสนา ศิลางาม	1533	wasna.ai@hcu.ac.th
อ.อุมารัตน์ ศิริจรูญวงศ์	1533	umaratsi@hotmail.com
อ.อัญชุลี การดี	1533	anchulee_karndee@hotmail.com
อ.ภาสกรณ์ กลิ่นขวัญ	1259	klinkwan@gmail.com
อ.อารยา ดำช่วย	1259	august_nanku@hotmail.com
อ.จิตรภณ โรจน์กิรติการ	1533	winkung07@hotmail.com
อ.ฐิตาภรณ์ เหลืองวิลัย	1533	beerluangwilar@gmail.com
อ.สุรวิทย์ นันทะพร	1533	surawitnanta@hotmail.com

Freshy Guide

บุคลากร	โทรศัพท์	E-mail
เลขานุการคณะ (ห้องพัก 2-401)		
นางวาสนา แก้วรัตนะ	1211	vassnakaeo@gmail.com
เจ้าหน้าที่บริหารงานธุรการ (ห้องพัก 2-401)		
นางชยุตรา จันทร์งาม	1211	bba_finn@hotmail.com
นางสาวชุลีพร จันต๊ะวงค์	1211	benze.tatum@gmail.com
เจ้าหน้าที่ห้องปฏิบัติ (ห้องพักอาคารปฏิบัติการ ชั้น 4-5)		
นางฐิติภรณ์ บ้างบุญเรือง	1257-1258	ben_thitiporn@yahoo.com
นางสาวเบญจกูล ลิ้มประเสริฐ	1259-1260	benjagoon_lim@yahoo.co.th
นักวิชาการการศึกษาช่วยงานกิจการนักศึกษาของคณะวิชา (ห้องพัก 2-401)		
นางกัญญ์วรา สรนันท์	1227	skanvara06@gmail.com

เกร็ดเล็กเกร็ดน้อยเกี่ยวกับคณะวิชา

คณะสาธารณสุขศาสตร์และสิ่งแวดล้อม มหาวิทยาลัยหัวเฉียวเฉลิมพระเกียรติ เริ่มเปิดดำเนินการสอนตั้งแต่ปีการศึกษา 2536 โดยเริ่มเปิดสาขาวิชาแรก คือ สาขาวิชาการบริหารโรงพยาบาล ต่อมาในปีการศึกษา 2539 จึงเปิดอีกสองสาขาวิชา คือ สาขาวิชาอนามัยสิ่งแวดล้อม และสาขาวิชาอาชีวอนามัยและความปลอดภัย และในปีการศึกษา 2554 ได้เปิดหลักสูตรปริญญาโท สาขาวิชาการจัดการสิ่งแวดล้อมและความปลอดภัย ปัจจุบันมีนักศึกษาที่กำลังศึกษาอยู่ทั้งสิ้น 1,230 คน มีสีประจำคณะ คือ สีเขียวเข้ม ดอกไม้ประจำคณะ คือ ดอกคูณ (ราชพฤกษ์) และมีสัญลักษณ์ประจำคณะ คือ ลูกโลกอยู่ในกรอบสีเหลี่ยมรูปมือประสานกัน ซึ่งบ่งบอกถึงความสามัคคี การดูแลสุขภาพและสิ่งแวดล้อม

คณะสาธารณสุขศาสตร์และสิ่งแวดล้อม มีความเข้มแข็งในด้านระบบอาจารย์ที่ปรึกษา กิจกรรมพัฒนานักศึกษาทั้งในด้านศิลปวัฒนธรรม ด้านวิชาการ และวิชาชีพ รวมทั้งมีการฝึกปฏิบัติงานในระบบสหกิจศึกษา ซึ่งเป็นการเพิ่มทักษะเชิงวิชาชีพและส่งผลให้นักศึกษาได้รับรางวัลและเข้าร่วมนำเสนอผลงานด้านต่าง ๆ ในระดับชาติและระดับนานาชาติ รวมทั้งมีนักศึกษาที่ได้รับรางวัลกาญจนาภิเษกที่เพียบพร้อมทั้งเรียนดีและพฤติกรรมดี และศิษย์เก่าในสาขาวิชาต่าง ๆ ที่ประสบความสำเร็จในวิชาชีพ นับเป็นความภาคภูมิใจและได้สร้างชื่อเสียงให้คณะวิชาอย่างต่อเนื่อง

ผู้ช่วยศาสตราจารย์ ดร.นุชนาถ แช่มช้อย
หัวหน้าสาขาวิชาอนามัยสิ่งแวดล้อม

Freshy Guide

คณะการแพทย์แผนจีน

FACULTY OF CHINESE MEDICINE

Freshy Guide

มหาวิทยาลัยหัวเฉียวเฉลิมพระเกียรติ
Huachiew Chalermprakiet University

Freshy Guide

คณะการแพทย์แผนจีน

FACULTY OF CHINESE MEDICINE

สีประจำคณะ : สีเขียวตองอ่อน
ที่ทำการ : อาคารตังจิว อัคคพงษ์กุล ชั้น 3
โทรศัพท์ : 0-2312-6300 ต่อ 1108, 1519
โทรสาร : 0-2312-6479

คำกล่าวต้อนรับจากคณบดี

ขอต้อนรับนักศึกษาใหม่ คณะการแพทย์แผนจีน ประจำปีการศึกษา 2559 สู่รั้วร่มโพธิ์ทอง ด้วยความยินดียิ่ง

การศึกษาในระดับอุดมศึกษานั้น อาจมีรูปแบบการเรียนที่แตกต่างไปจากที่นักศึกษาเคยเรียนมาบ้าง **"ความขยันและอดทน ไม่ย่อท้อต่ออุปสรรค"** จะช่วยให้ทุกคนประสบความสำเร็จในทุก ๆ เรื่องได้เป็นอย่างดี ดังนั้น ขอให้นักศึกษาใช้โอกาสในครั้งนี้ ศึกษาหาความรู้ ทั้งในและนอกชั้นเรียน เพิ่มพูนศักยภาพของตนเองในทุกด้าน เตรียมพร้อมสู่การเป็นแพทย์จีนที่ดีในอนาคต

ในนามของอาจารย์ และบุคลากรคณะการแพทย์แผนจีน ขออวยพรให้นักศึกษาใหม่ทุกคน จงมีสุขภาพแข็งแรง ตั้งใจศึกษาเล่าเรียน และประสบความสำเร็จในการศึกษา เป็นบัณฑิตที่มีคุณค่าต่อสังคมสืบไป

(รองศาสตราจารย์ ดร.อุไรพรรณ เจนวาณิชยานนท์)
รักษาการคณบดีคณะการแพทย์แผนจีน

Freshy Guide

บุคลากร	โทรศัพท์	E-mail
รักษาการคณบดี (ห้องอาคารอำนวยการ ชั้น 2)		
รศ.ดร.อุไรพรรณ เจนวาณิชยานนท์	1104	uraipan@hcu.ac.th
ผู้ช่วยคณบดี (ห้องพัก 12-304)		
อ.ปวินท์ สุวรรณกุล	1108	psuwanagul@yahoo.com
อ.แพทย์จีน โสรัจ นิโรธสมาบัติ	1451	soratliu@gmail.com
คณาจารย์ (ห้องพักอาคารตังจิว อัคคพงษ์กุล ชั้น 3)		
อ.แพทย์จีน บุญเกียรติ เบญจเลิศ	1451	wenzheng9@hotmail.com
อ.แพทย์จีน นภษร แสงศิวะฤทธิ์	1451	nan_pn@hotmail.com
อ.แพทย์จีน เสาวลักษณ์ มีศิลป์	1451	xxi.the.world@hotmail.com
อ.แพทย์จีน วรพงษ์ ปะดุกา	1451	wizard_bk11@hotmail.com
อ.แพทย์จีน สุวิมล ผลชารี	1451	swm_wan@hotmail.com
อ.แพทย์จีน ธรรมธัช เชี่ยวพรหมคุณ	1451	cm3.renxin@gmail.com
อ.แพทย์จีน อัจฉราภรณ์ สุริเมือง	1519	iu.86@hotmail.com
อ.แพทย์จีน หยาง เจิ้นหลิน	1519	yangzhenlin85@hotmail.com
อ.แพทย์จีน วีรชัย สุทธิธารธวัช	1108	weicaicool@hotmail.com
อ.แพทย์จีน ภารวี ขวัญแก้ว	1108	netlianye@gmail.com
อ.แพทย์จีน ซือหงเยี่ยน	1108	shihongyan_jw@hotmail.com
อ.แพทย์จีน อรภา ศิลมัฐ	1108	minimynt@hotmail.com
อ.แพทย์จีน พรพรรณ กิตติคุณาภรณ์	1108	ploy.blackie@gmail.com
อ.แพทย์จีน ธนกร ชาญนุวงศ์	1451	thanakorn.cmd@gmail.com
อ.แพทย์จีน ดร. หลิวอี้หลง	1519	shaka6868@hotmail.com
อ.แพทย์จีน โกซุงเท็ก	1519	hehuan803@gmail.com
อ.แพทย์จีน หลินยู่เซิง	1519	u8001146@sina.com
สำนักงานเลขานุการคณะ (ห้องพัก 12-304)		
นางสาวกัญญาภัค ทรงกิตติภักดี	1519	cherry_j46@hotmail.com
นางสากุลนันทร์ ไชยหาญ	1108	downko_219@hotmail.com
นางสาอริญา ม่วงศรี	1108	ariya.mu@live.com

หลักสูตรปริญญาตรีแพทย์แผนจีนแห่งแรกของประเทศไทย

- หลักสูตร 5 ปี (+ 1 ปี ภาษาจีนพื้นฐาน) พจ.บ. (การแพทย์แผนจีนบัณฑิต) แห่งแรกในประเทศไทย
- หลักสูตรร่วมกับมหาวิทยาลัยการแพทย์แผนจีนเซี่ยงไฮ้ หนึ่งในห้ามหาวิทยาลัยชั้นนำด้านการแพทย์แผนจีนของสาธารณรัฐประชาชนจีน
- มีสิทธิ์เลือกรับปริญญาจากมหาวิทยาลัยการแพทย์แผนจีนเซี่ยงไฮ้
- เรียนแพทย์แผนจีนโดยใช้ภาษาจีนเป็นสื่อการเรียนการสอน
- สอนโดยคณาจารย์แพทย์จากมหาวิทยาลัยการแพทย์แผนจีนเซี่ยงไฮ้
- ได้ความรู้ด้านการแพทย์แผนจีนควบคู่กับวิทยาศาสตร์การแพทย์พื้นฐาน
- หลักสูตรปรับให้ทันสมัยตามเกณฑ์ “มาตรฐานการศึกษาการแพทย์แผนจีนระดับปริญญาตรี” กำหนดโดยสมาพันธ์แพทย์แผนจีนโลก (World Federation of Chinese Medicine Societies)
- ฝึกงานทางคลินิกที่ประเทศไทยและโรงพยาบาลในสังกัดมหาวิทยาลัยการแพทย์แผนจีนเซี่ยงไฮ้ หรือโรงพยาบาลในสังกัดมหาวิทยาลัยการแพทย์แผนจีนกว่างซี มณฑลกว่างซี
- โอกาสในการรับทุนเรียนดีจากมหาวิทยาลัยการแพทย์แผนจีนเซี่ยงไฮ้
- โอกาสในการประกอบอาชีพแพทย์แผนจีนในประเทศจีน
- สำเร็จแล้ว สามารถสอบใบประกอบโรคศิลป์และประกอบอาชีพแพทย์แผนจีนในประเทศไทย

Freshy Guide

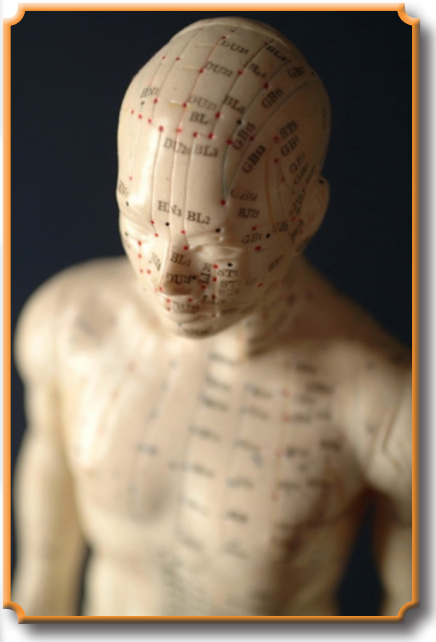

คณะนิติศาสตร์

FACULTY OF LAW

Freshy Guide

มหาวิทยาลัยหัวเฉียวเฉลิมพระเกียรติ
Huachiew Chalermprakiet University

Freshy Guide

คณะนิติศาสตร์

FACULTY OF LAW

สีประจำคณะ : สีขาว
ที่ทำการ : อาคารหอประชุม ชั้น 1 ห้อง 103, 104
โทรศัพท์ : 0-2312-6300 ต่อ 1689, 1690
โทรสาร : 0-2312-6419

คำกล่าวต้อนรับจากคณบดี

ในนามคณาจารย์และเจ้าหน้าที่ของคณะนิติศาสตร์ ขอแสดงความยินดีและขอต้อนรับนักศึกษาใหม่ของคณะนิติศาสตร์ทุกคน ที่มีโอกาสเข้ามาศึกษาภายในรั้วโพธิ์ทองแห่งนี้ ขอให้ทุกคนมีความมุ่งมั่น ขยัน อดทน พากเพียรในการเรียนอย่างสม่ำเสมอ พยายามแสวงหาความรู้ให้มากที่สุด ให้คุ้มค่ากับหยาดเหงื่อแรงงานของผู้ปกครองที่หาเงินมาเพื่อส่งเสียให้ลูกหลานได้เรียนในระดับมหาวิทยาลัย โดยมุ่งหวังเพื่อจะให้ลูกหลานของท่านมีความรู้ความสามารถ นำไปประกอบอาชีพเพื่อเลี้ยงตนเองและครอบครัวได้ ดังนั้น เพื่อเป็นการแสดงความกตัญญูต่อผู้ปกครองและเพื่ออนาคตของตัวนักศึกษาเอง จึงควรจะใช้เวลาในรั้วมหาวิทยาลัยแห่งนี้ ในการศึกษาหาความรู้ ให้เกิดประโยชน์มากที่สุด ทั้งในด้านวิชาการและด้านกิจกรรมต่าง ๆ ที่จัดขึ้นเพื่อสร้างเสริมทักษะในการดำเนินชีวิต ทั้งนี้ คณาจารย์ทุกท่านมีความพร้อมที่จะถ่ายทอดความรู้ให้แก่นักศึกษา เพื่อให้เป็นบัณฑิตนิติศาสตร์ที่มีคุณภาพ มีคุณธรรม จริยธรรม สามารถนำความรู้ที่ได้รับไปใช้ให้เกิดประโยชน์แก่สังคมและประเทศชาติต่อไป

ผมขอให้กำลังใจแก่นักศึกษาใหม่ทุกคน และหวังเป็นอย่างยิ่งว่านักศึกษาทุกคนจะประสบความสำเร็จในการศึกษาตามที่มุ่งหวัง

(ศาสตราจารย์ ดร.ประสิทธิ์ เอกบุตร)
คณบดีคณะนิติศาสตร์

Freshy Guide

บุคลากร	โทรศัพท์	E-mail
คณบดี (ห้องพัก 103-104 อาคารหอประชุม)		
ศ.ดร.ประสิทธิ์ เอกบุตร	1693	accord278@gmail.com
รองคณบดี (ห้องพัก 103-104 อาคารหอประชุม)		
อ.ธนาชัย สุนทรอนันตชัย	1689	golf_tanachai@hotmail.com
คณาจารย์ (ห้องพัก 103-104 อาคารหอประชุม)		
ผศ.นิก สุนทรธัย	1690	nickysoonthorndhai@gmail.com
ผศ. ช.ชยินทร์ เพ็ชญไพศิษฎ์	1689	chchayin@hotmail.com
อ.วุฒิชัย เต็งพงศธร	1689	wuthichai_law@hotmail.com
อ.ภัทรวดี ยังน้อย	1689	pataravadee.yo@hcu.ac.th
อ.ภัทรพร เย็นบุตร	1689	paewsak@hotmail.com
อ.ศิรินทร์พร ธารมัติ	1689	aom.law@hotmail.com
อ.วุฒิพงค์ พัวพัน	1689	phanpoor@hotmail.com
อ.ตรีวิดา เฟื่องฟู	1689	plaeng7676@hotmail.com
สำนักงานเลขานุการ (ห้องพัก 103-104 อาคารหอประชุม)		
เลขานุการคณะ		
นางวราภรณ์ แจ่มแจ้ง	1689	wara.jj@hotmail.com
เจ้าหน้าที่บริหารงานธุรการ		
นางอิศรา วงษ์ดี	1689	isara.wo@hcu.ac.th
นางสาววรรณพร จำปาน้อย	1689	bee_economic@hotmail.com

เกร็ดเล็กเกร็ดน้อยเกี่ยวกับคณะนิติศาสตร์

Being.. LAW HCU

- คณะนิติศาสตร์ก่อตั้งครั้งแรกเมื่อปี 2547 โดย ศาสตราจารย์พิเศษ ประสิทธิ์ โฆวิไลกูล อดีตคณบดีคณะนิติศาสตร์ จุฬาลงกรณ์มหาวิทยาลัย อดีตรัฐมนตรีประจำสำนักนายกรัฐมนตรี และอธิการบดีมหาวิทยาลัยหัวเฉียวเฉลิมพระเกียรติในขณะนั้น
- ผู้ก่อตั้งเล็งเห็นความสำคัญของวิชานิติศาสตร์ โดยให้มุ่งเน้นด้านกฎหมายธุรกิจ และศึกษากฎหมายประเทศจีนด้วย
- คณบดีคณะนิติศาสตร์ มฉก. คนแรก คือ ศาสตราจารย์พิเศษ ประสิทธิ์ โฆวิไลกูล
- และเคยมีคณบดีคณะนิติศาสตร์ เป็นนายพล คือ อาจารย์ พล.ต.ท.สุพจน์ ณ บางช้าง ซึ่งถึงแก่กรรมในขณะดำรงตำแหน่ง ยังความเสียใจแก่บุคลากรและนักศึกษาเป็นอย่างมาก พวกเราชาวนิติฯ ยังคงระลึกถึงท่านอยู่เสมอ นอกจากนี้ทางมหาวิทยาลัย ยังได้จัดตั้งกองทุนเพื่อให้ทุนการศึกษา เพื่อเป็นการระลึกถึงท่านในนาม “กองทุน พล.ต.ท.สุพจน์ ณ บางช้าง”
- และคณบดีอีกท่าน คือ อาจารย์อวยชัย คูหากาญจน์ ซึ่งจบกฎหมายจาก Harvard Law School (ว๊าวววว ^^) สอนวิชา การร่างสัญญา หรือเรียกว่า eng’คณะ 3 --”
- คณบดีคนปัจจุบัน ชื่อ ศาสตราจารย์ ดร.ประสิทธิ์ เอกบุตร ท่านมีความเชี่ยวชาญด้านกฎหมายระหว่างประเทศอย่างเยี่ยมยอดไปเลย
- คณะนิติศาสตร์ ตั้งอยู่ ณ อาคารหอประชุม โดยมีเลขห้อง คือ 8-103, 8-104 (8 คือ เลขที่อาคาร) ซึ่งทำให้นักศึกษาส่วนใหญ่มีที่ตั้งฐานบัญชาการที่ลานคณะข้างหอประชุม ร่มรื่นมาก ๆ แต่จะโดนแย่งที่นั่งได้ในวันอังคารที่มีตลาดนัด -*-
- บุคลากรของคณะประกอบไปด้วยอาจารย์ จำนวน 9 คน เป็นอาจารย์หญิง 4 คน 4 สไตล์ คือ อ.โอ๋ อ.อ้อม อ.เพลง และ อ.ภัทร อาจารย์ชาย 5 คน คือ อ.ชอ อ.บอย อ.กอล์ฟ และ อ.เอฟ และที่ขาดไม่ได้ สิ่งศักดิ์สิทธิ์ที่เคารพรักของนักศึกษาทุกคน คือ อ.นิก ^^

Freshy Guide

- นอกจากนี้ ยังมี เลขานุการคณะ 1 คน คือ พี่ภรณ์ และพี่เจ้าหน้าที่อีก 2 คน คือ พี่อิศ และพี่บี มีปัญหาการเรียน การลงทะเบียน หรืออื่น ๆ ให้วิ่งไปหาพี่ภรณ์ พี่ภรณ์ช่วยได้ ^^
- คณะนิติศาสตร์ รุ่นรหัสปี 59 เป็นนักศึกษารุ่นที่ 12 ของคณะ นะจ๊ะ
- นักศึกษาของคณะทั้งหมดมีประมาณ 200 กว่าคน ถึงแม้จะเป็นคณะไม่ใหญ่ แต่นักศึกษาของเราได้รับคัดเลือกเป็นนายกสโมสรนักศึกษามาแล้วถึง 3 คน คือ พี่เชะ (รุ่น 1) - สโมฯ 50 พี่ต้อม (รุ่น 2) - สโมฯ 52 ซึ่งปัจจุบันทั้งสองคนเป็นบุคลากรของมหาวิทยาลัย และพี่โปเต้ (รุ่น 4) นอกจากนี้ยังมีรุ่นอื่น ๆ เป็นคณะกรรมการของสโมฯ อีกหลายคน
- แม้จะมีบัณฑิตจบไปเพียง 7 รุ่น แต่ก็มีบัณฑิตที่สอบได้เนติบัณฑิต และได้ตั๋วทนายหลายคนแล้วนะจ๊ะ
- วิชาแรกที่นักศึกษาทุกคนต้องเรียน คือ กฎหมายบุคคล เพื่อที่จะเป็นบุคคลทางกฎหมายได้อย่างสมบูรณ์ - -“
- คู่มือการเรียนของเด็กคณะนี้ที่ทุกคนขาดไม่ได้ คือ **ประมวลกฎหมาย**
- สัญลักษณ์ของคณะนิติศาสตร์ คือ ตราชู (ไม่ใช่ตราชั่ง) และสีประจำคณะ คือ สีขาว อันแสดงถึงความบริสุทธิ์ยุติธรรม

คณะนิเทศศาสตร์

FACULTY OF COMMUNICATION ARTS

Freshy Guide

มหาวิทยาลัยหัวเฉียวเฉลิมพระเกียรติ
Huachiew Chalermprakiet University

Freshy Guide

คณะนิเทศศาสตร์

FACULTY OF COMMUNICATION ARTS

สีประจำคณะ : สีม่วง
ที่ทำการ : อาคารอำนวยการ ชั้น 3 ห้อง 1-322
โทรศัพท์ : 0-2312-6300 ต่อ 1173, 1498 และ 1499
โทรสาร : 0-2312-6296

คำกล่าวต้อนรับจากคณบดี

นักศึกษาที่รัก

อนาคตทั้งหมดอยู่ในมือแล้ว ทุกคนผ่านชีวิตในวัยทารก วัยเด็กและวัยรุ่นมา บัดนี้ช่วงเวลาที่สำคัญที่สุดในชีวิตอยู่ข้างหน้า เพราะการดำรงชีวิตต่อไป นักศึกษาจะต้องยืนอยู่บนขาของตนเอง ประกอบอาชีพ หารายได้เลี้ยงดูตนเองและครอบครัว ความสำเร็จในหน้าที่การงาน ความสุขความทุกข์ในการดำรงชีวิตล้วนขึ้นอยู่กับช่วงเวลาสี่ปีข้างหน้า

นักศึกษานับเป็นคนโชคดีที่มีจำนวนน้อยเมื่อเทียบกับคนในวัยเดียวกันทั้งประเทศ ที่มีโอกาสศึกษาถึงระดับปริญญาตรี และนักศึกษายังโชคดีเพิ่มขึ้นเมื่อเลือกเรียนในคณะนิเทศศาสตร์ ซึ่งเป็นสาขาวิชาเข้ากับยุคสมัยที่การสื่อสารเป็นกลไกสำคัญในทุกวงการ ความต้องการบัณฑิตนิเทศศาสตร์จึงมีมาก เป็นที่ต้องการของตลาดแรงงาน

ขอต้อนรับด้วยความยินดี และขอให้ทุกคนตั้งใจ มุมานะศึกษาเล่าเรียนอย่างเต็มความสามารถ เพื่อพบกับอนาคตที่สดใสและมีชีวิตชีวากับการทำงานที่ทันสมัยในโลกยุคใหม่ที่มีการสื่อสารเป็นศูนย์กลาง

(รองศาสตราจารย์ปิยกุล เลาวัณย์ศิริ)
คณบดีคณะนิเทศศาสตร์

Freshy Guide

บุคลากร	โทรศัพท์	E-mail	ห้องพัก
คณบดี			
รศ.ปิยกุล เลาวัณย์ศิริ	1173	nites53@gmail.com	1-331
ผู้ช่วยคณบดี			
ผศ.รัตนา ทิมเมือง	1499	rattanatmm@gmail.com	1-322
คณาจารย์			
ผศ.อภิชัจ พุกสวัสดิ์	1173	dongcosae@yahoo.com	1-323
อ.อุดมศักดิ์ ยุทธนาระวีศักดิ์	1498	udomsak50@yahoo.com	1-324
ผศ.จรุงยศ อรัณยะนาค	1173	ajarungyod@hotmail.com	1-323
อ.ศรัญญ์ทิตา ชนะชัยภูวพัฒน์	1498	Sarunthita.chana@gmail.com	1-325
อ.สรวลสรรค์ พจนอารี	1498	Sraulsun.Podjanaaree3@gmail.com	1-325
ผศ.ดร.ณัฐนันท์ ศิริเจริญ	1498	nattanun2004@yahoo.com	1-324
อ.ปทุมมา บำเพ็ญทาน	1499	littlenuii@hotmail.com	1-322
อ.ธีระ ราชาพล	1499	Pock_r@hotmail.com	1-322
อ.ชาตรี บัวคลี่	1499	memyself_boy@hotmail.com	1-322
อ.ใจบุญ แย้มยิ้ม	1499	patgolf23@hotmail.com	ศูนย์วัฒนธรรม
อ.ธัญญกนก สุจริตรัฐ	1499	cpa_221@hotmail.com	1-322
อ.สุกฤตาวัฒน์ บำรุงพานิช	1339	Sukrittawat_Jom@hotmail.com	ศูนย์วัฒนธรรม
สำนักงานเลขานุการ (ห้องพัก 1-322)			
นางสาวนนทพร เป็นนวล	1173	Tiew.non@gmail.com	1-332
นางสาวพิมพ์สิริ อุทิศ	1173	Pimsiri.ktp@gmail.com	1-332
นายหรินทร์ โตพันธุ์	1173	gran_rinoa@hotmail.com	1-332

"มุ่งมั่น....เรียนรู้เพื่อรับใช้สังคม"
คณะนิเทศศาสตร์ ม.หัวเฉียวเฉลิมพระเกียรติ

"การตัดสินใจ" เลือกเข้าเรียนที่คณะนิเทศศาสตร์ถือเป็นอีกครั้งหนึ่งของการตัดสินใจในชีวิตที่สำคัญมากสำหรับนักศึกษาทุกคนที่ก้าวเข้ามาเป็น "คนในครอบครัวเดียวกัน" กับคณาจารย์และรุ่นพี่ ๆ ทุกชั้นปี นับเป็นการเริ่มต้นชีวิตใหม่ที่มีภาระหน้าที่ของความเป็น "นักศึกษา" รออยู่.....อย่างท้าทาย

การเปลี่ยนสถานะที่เติบโตขึ้น จึงเป็นสิ่งที่นักศึกษาทุกคนต้อง..เตรียมตัว...เตรียมใจ.....เตรียมร่างกาย.....เตรียมสติให้พร้อม.....เพื่อให้สามารถแบกรับทุกสิ่งที่จะเกิดขึ้นในช่วง 4 ปี ที่ต้องเรียนอยู่ในมหาวิทยาลัยแห่งนี้ ซึ่งไม่ใช่เรื่องง่ายที่จะผ่านไปได้ เพราะต้องใช้ความมานะพยายาม ความอดทน พากเพียรอย่างตั้งใจเต็มที่จึงจะสามารถฝ่าฟันไปได้อย่างแน่นอน ในการเติบโตขึ้นเป็น "นักศึกษา" ในระดับมหาวิทยาลัยนั้น เป็นโอกาสที่ดีมากสำหรับการที่จะได้ฝึกฝนตนเองให้มีทักษะความชำนาญจากการเข้าเรียนในแต่ละวิชา ได้มีโอกาสตักตวงเพิ่มเติมความรู้ต่างๆ ที่หลากหลายและเป็นประโยชน์ต่อการนำไปใช้ในชีวิตการทำงานจริง ๆ เมื่อนักศึกษาเรียนจบเป็น "นิเทศศาสตรบัณฑิต" ไปแล้ว

คณะนิเทศศาสตร์ของเรา เปิดสอนหลักสูตรที่ทันสมัยเพื่อเอื้อต่อการเรียนจบออกไปแล้วได้ทำงานตามความถนัด ความชอบของแต่ละคนที่มีความสามารถในแต่ละด้านที่แตกต่างกัน ดังนี้คือ

- กลุ่มสาขาวิชาชีพเกี่ยวกับการโฆษณาและสื่อสารการตลาด
- กลุ่มสาขาวิชาชีพเกี่ยวกับการประชาสัมพันธ์
- กลุ่มสาขาวิชาชีพเกี่ยวกับวิทยุและโทรทัศน์
- กลุ่มสาขาวิชาชีพเกี่ยวกับการออกแบบนิเทศศิลป์
- กลุ่มสาขาวิชาชีพเกี่ยวกับสื่อมัลติมีเดียและสื่อใหม่
- กลุ่มสาขาวิชาชีพเกี่ยวกับ ศิลปะและการแสดง

โดยในแต่ละกลุ่มสาขาวิชานั้น มีทั้งอาจารย์ประจำและวิทยากรภายนอกที่มีความรู้ความสามารถอย่างลึกซึ้งถือเป็นมืออาชีพที่จะมาสอนให้นักศึกษาได้รับความรู้ความเข้าใจและเพิ่มพูนทักษะในด้านต่าง ๆ ได้อย่างสนุกสนาน

Freshy Guide

นอกจากนั้นในระหว่างการเรียนแต่ละชั้นปี นักศึกษายังจะได้ฝึกฝนบ่มเพาะการเป็นผู้ที่มี "จิตอาสา" เสียสละในการทำกิจกรรมต่าง ๆ มากมาย ตามความชอบและความคิดสร้างสรรค์ของนักศึกษาเองอีกด้วย โดยมีคณาจารย์และรุ่นพี่คอยเป็นพี่เลี้ยงให้อยู่ตลอด เพื่อช่วยกันคิด ช่วยกันทำ และถ้ามีปัญหาใด เราจะได้ช่วยกันแก้ไขปัญหานั้น ๆ ให้ผ่านพ้นไปด้วยดี ซึ่งถือเป็น "บทเรียนของชีวิตการเป็นนักศึกษาในมหาวิทยาลัยที่มีคุณค่ายิ่ง" รวมทั้งสามารถนำประสบการณ์ที่ได้รับจากการทำกิจกรรมต่าง ๆ กับเพื่อนในคณะเดียวกัน กับเพื่อนต่างคณะ กับรุ่นพี่และคณาจารย์ไปปรับใช้ในการทำงานได้อย่างรอบรู้และช่วยเสริมความคล่องตัวให้กับนักศึกษาได้อย่างแน่นอน

เมื่อนักศึกษาเรียนอยู่ปี 4 ในเทอม 2 จะได้รับโอกาสสำคัญมากอีกครั้ง คือการออกไปฝึกทำงานจริง ในสถานประกอบการจริงทั้งเทอม ที่เรียกว่า "โครงการสหกิจศึกษา" ซึ่งที่ผ่านมา...มีรุ่นพี่จำนวนมากที่ได้ทำงานประจำในสถานประกอบนั้น ๆ ต่อเนื่องไปเลย ทั้งนี้เพราะพี่เลี้ยงและทีมงานประทับใจคุณภาพของฝีมือในการทำงาน ความตั้งใจทำงาน ความใส่ใจในการทำงาน ความคิดสร้างสรรค์และความมีจิตอาสาในช่วงที่ได้ไปฝึกงานของนักศึกษา

ที่กล่าวมาทั้งหมดนี้ เป็นเพียงส่วนหนึ่งเท่านั้นที่ "นักศึกษาน้องใหม่" จะต้องได้พบเจอ เพราะยังมีเรื่องราวที่สนุกสนานและน่าประทับใจอีกมากมายที่นักศึกษาจะได้เข้ามามีส่วนร่วมกับ "ครอบครัวนิเทศศาสตร์ หัวเฉียวฯ" แห่งนี้ .....จึงขอให้เชื่อมั่นว่า.....การตัดสินใจครั้งสำคัญครั้งนี้ เป็นการตัดสินใจที่ถูกต้อง เหมาะสมกับตัวนักศึกษาและผู้ปกครองอย่างแน่นอน.....ชาวนิเทศศาสตร์ทุกคน ขอบอกว่า "เราไม่ได้มาเล่น ๆ แต่พวกเราต้อง.....สตรอง"

แล้วพบกัน..เรียนให้สนุก

ปลุกไฟแห่งความรุ่งโรจน์ให้กับตนเองใน 4 ปีต่อจากนี้ไป

ให้สมกับคำกล่าวที่ว่า "ผู้คนนิยม...ยกย่อง..ว่าต้อง....นิเทศศาสตร์...หัวเฉียวฯ"

ปีการศึกษา 2559

Freshy Guide

COMMUNICATION ARTS
Huachiew Chalermprakiet University

คณะภาษาและวัฒนธรรมจีน
Faculty of Chinese Language and Culture

คณะภาษาและวัฒนธรรมจีน

FACULTY OF CHINESE LANGUAGE AND CULTURE

Freshy Guide

มหาวิทยาลัยหัวเฉียวเฉลิมพระเกียรติ
Huachiew Chalermprakiet University

Freshy Guide

คณะภาษาและวัฒนธรรมจีน

FACULTY OF CHINESE LANGUAGE AND CULTURE

สีประจำคณะ : สีแดง
ที่ทำการ : อาคารอเนกประสงค์ ชั้น 1
โทรศัพท์ : 0-2312-6300 ต่อ 1477, 1478, 1479
โทรสาร : 0-2312-6295

คำกล่าวต้อนรับจากคณบดี

ขอแสดงความยินดีและขอต้อนรับนักศึกษาใหม่ คณะภาษาและวัฒนธรรมจีน ประจำปีการศึกษา 2559 ที่ได้เข้ามาศึกษายังมหาวิทยาลัยหัวเฉียวเฉลิมพระเกียรติ

คณะภาษาและวัฒนธรรมจีน มหาวิทยาลัยหัวเฉียวเฉลิมพระเกียรติ เป็นคณะวิชาที่ผลิตบัณฑิตที่มีความรู้ด้านภาษาจีนมีคุณธรรมและมีมาตรฐานวิชาการในระดับสากล และเป็นผู้นำด้านจีนศึกษา เพื่อออกไปรับใช้สังคมให้สมดังปณิธานของมหาวิทยาลัย คือ เรียนรู้เพื่อรับใช้สังคม พร้อมทั้งจะสร้างเสริมความเข้าใจ ทำนุบำรุงศิลปวัฒนธรรมทั้งไทยและจีนควบคู่กันไป หวังว่าระยะเวลา 4 ปีข้างหน้า นักศึกษาใหม่ทุกคนจะใช้เวลาศึกษาอย่างขยัน ตั้งใจ ทุ่มเทให้กับการศึกษาในรั้วมหาวิทยาลัยของเราและสำเร็จการศึกษามีคุณสมบัติเป็นคนเก่ง คนดี มีคุณธรรม ดังปณิธานของมหาวิทยาลัย

สุดท้ายขอต้อนรับนักศึกษาใหม่ทุกคนด้วยความยินดีอีกครั้ง

(รองศาสตราจารย์ ดร.พรพรรณ จันทโรนานนท์)
รักษาการคณบดีคณะภาษาและวัฒนธรรมจีน

Freshy Guide

บุคลากร	โทรศัพท์	E-mail

คณบดี (ห้องพัก ชั้น 1 อาคารอเนกประสงค์)

รศ.ดร.พรพรรณ จันทโรนานนท์	(รักษาการ) 1478	

ที่ทำการคณะ อาคารอเนกประสงค์

รองคณบดี (ห้องพัก ชั้น 1 อาคารอเนกประสงค์)

อ.ไพศาล ทองสัมฤทธิ์ (รักษาการ)	1478	phaisanchen@hotmail.com
อ.ดร.ธเนศ อิ่มสำราญ (รักษาการ)	1477	yinlaoshi@hotmail.com

คณาจารย์ (ห้องพัก ชั้น 1 อาคารอเนกประสงค์)

ผศ.ดร.นริศ วศินานนท์	1479	naris_wasinanon@yahoo.co.th
ผศ.สายฝน วรรณสินธพ	1479	z_manqian@hotmail.com
อ.รัตนา จันทรสารโสภณ	1479	ratana04@hotmail.com
อ.กิติกา กรชาลกุล	1477	ychw.kitika@gmail.com
อ.ธุมวดี สิริปัญญาฐิติ	1479	thumwadee.siri@gmail.com
อ.ศิริเพ็ญ กำแพงแก้ว	1479	siriphenyao@gmail.com
อ.วิชญากร ศรีวิภากุล	1479	foming97@gmail.com
อ.ธันฐกรณ์ สังขพิพัฒธนกุล	1479	k_yangguangboa@hotmail.com
อ.จันทิมา จิรชูสกุล	1477	chanthima.ch@gmail.com
อ.สุวัฒน์ เพียรพาณิชย์สกุล	1420	jianxing_wat@hotmail.com (อาคารบรรณสาร ชั้น 5)
อ.เทพี แซ่มัด (ลาศึกษาต่อ)	1479	thephi_saemat@hotmail.com
อ.ชงฆฎิษด์ ภูสด	1477	chongkaditohm@hotmail.com
อ.ธนดล จิรสันติวงศ์	1478	bestxieyehui@hotmail.com
อ.เขมรัฐ วงศ์ทิมารัตน์	1477	khemaratw@hotmail.com
อ.เบญจวรรณ ศิริคันธรส	1479	benjawan251936@gmail.com

บุคลากร	โทรศัพท์	E-mail
ผู้เชี่ยวชาญ (ห้องพัก ชั้น 1 อาคารอเนกประสงค์)		
รศ.ดร.ฟ่าน จวิน	1477	finejune@126.com
อ.ดร.จ้าว ผิง	1477	zhaoping_th@yahoo.com
อ.ดร.อิ่น อวี้ซ่าน	1477	yyssmm2005@Gmail.com
อ.เจิ้ง เหวิน เฉียว	1479	jasperchao001@hotmail.com
อ.หลี่ เย่าอู่	1479	yaowulee@gmail.com
อ.เถียน เหย่	1477	muaythai1986@hotmail.com
อ.จู ฟาง	1477	
อ.หลิว จื่อหมิง	1479	
อ.หลิว อิงหนาน	1479	
อ.ต่ง อีเกอ	1479	
อ.หลาน ซี	1479	
สำนักงานเลขานุการคณะ (ห้องพัก ชั้น 1 อาคารอเนกประสงค์)		
นางสาวเพ็ญสิริ อัครธีราเสถียร	1477	w_pensiri@yahoo.com
นางสาวนิภาพร วงษ์ธรรม	1477	nipaporn1319@gmail.com
นางสาวธิดารัตน์ ชูเลิศ	1477	airnakaa2535@gmail.com

Freshy Guide

เกร็ดเล็กเกร็ดน้อยคณะภาษาและวัฒนธรรมจีน

หลักสูตรศิลปศาสตรบัณฑิต สาขาวิชาภาษาจีน มหาวิทยาลัยหัวเฉียวเฉลิมพระเกียรติได้รับการอนุมัติจากทบวงมหาวิทยาลัย กระทรวงศึกษาธิการให้เปิดดำเนินการ ตั้งแต่ปีพุทธศักราช 2535 (วันที่ 1 พฤษภาคม 2535) และได้รับการรับรองมาตรฐานการศึกษาเมื่อวันที่ 1 มิถุนายน 2538 โดยแรกเริ่มก่อตั้งใช้ชื่อว่า “ภาควิชาภาษาจีน” สังกัดคณะมนุษยศาสตร์ ต่อมาในปี พ.ศ. 2537 สาขาวิชาและคณะวิชาเปลี่ยนเป็นชื่อ “สาขาวิชาภาษาจีน” คณะศิลปศาสตร์ จวบจนปีการศึกษาที่ 2553 ได้ยกระดับเป็นคณะภาษาและวัฒนธรรมจีน และในปี 2555 คณะวิชาได้เปิดสอนหลักสูตรศิลปศาสตรบัณฑิต สาขาวิชาภาษาและวัฒนธรรมจีนเพิ่มอีก 1 หลักสูตร โดยคณะวิชาได้อำนวยการสอนหลักสูตรวิชาเอกภาษาจีน เอกภาษาและวัฒนธรรมจีน วิชาโทภาษาจีน และวิชาเลือกเสรีภาษาจีน

นอกจากการอำนวยการสอนภาษาจีนในระดับปริญญาตรีแล้ว คณะวิชายังเปิดหลักสูตรปริญญาโท จำนวน 3 หลักสูตร โดยได้รับการอนุมัติจากสำนักงานคณะกรรมการอุดมศึกษาให้เปิดหลักสูตรศิลปศาสตรมหาบัณฑิต สาขาวิชาภาษาและวรรณคดีจีน สาขาวิชาการสอนภาษาจีน และสาขาวิชาภาษาจีนเพื่อการสื่อสารเชิงธุรกิจ อีกด้วย

Freshy Guide

บัณฑิตวิทยาลัย
มหาวิทยาลัยหัวเฉียวเฉลิมพระเกียรติ

Graduate School, Huachiew Chalermprakiet University

Freshy Guide

บัณฑิตวิทยาลัย
มหาวิทยาลัยหัวเฉียวเฉลิมพระเกียรติ

Graduate School, Huachiew Chalermprakiet University

ที่ทำการ : อาคารอำนวยการ ชั้น 3

โทรศัพท์ : 0-2312-6300 ต่อ 1205, 1508

โทรสาร : 0-2312-6293

การก้าวเข้าสู่ชีวิตนักศึกษาระดับบัณฑิตศึกษา จะต้องมีการเตรียมความพร้อมในหลาย ๆ ด้าน เพื่อให้ประสบความสำเร็จ ประการแรกคือ การศึกษา ค้นคว้า ก้าวให้ทันโลกยุคโลกาภิวัตน์อย่างมีสติ ประการที่สอง ต้องรู้จักคิดวิเคราะห์ให้มากขึ้น ประการที่สาม ขอให้ยึดมั่นในคุณธรรม 6 ประการของมหาวิทยาลัยหัวเฉียวเฉลิมพระเกียรติ ได้แก่ ขยัน อดทน ประหยัด เมตตา ซื่อสัตย์ และกตัญญู พร้อมทั้งจริยธรรม 4 ประการ ได้แก่ ตรงต่อเวลา วาจาไพเราะ แต่งกายสุภาพ มีความคิดบวก จะทำให้นักศึกษาสามารถบรรลุวัตถุประสงค์สมดังที่ตั้งใจไว้

ขอให้ทุกคนโชคดี และประสบความสำเร็จในการเรียน

(รองศาสตราจารย์อิสยา จันทร์วิทยานุชิต)
รักษาการคณบดีบัณฑิตวิทยาลัย
Assoc.Prof. Isaya Janwithayanuchit
Acting Dean, Graduate School

Freshy Guide

บุคลากร	โทรศัพท์	E-mail
คณบดี (ห้องพักบัณฑิตวิทยาลัย)		
รศ.อิสยา จันทร์วิทยานุชิต	1512	Isaya.jan@gmail.com
หลักสูตรปรัชญาดุษฎีบัณฑิต สาขาวิชาการบริหารงานสวัสดิการสังคม ประธานหลักสูตร (ห้องพัก คณะสังคมสงเคราะห์ศาสตร์และสวัสดิการสังคม)		
ผศ.ดร.จตุรงค์ บุณยรัตนสุนทร	1483	jaturong22@gmail.com
หลักสูตรศิลปศาสตรดุษฎีบัณฑิต สาขาวิชาการสอนภาษาจีน ประธานหลักสูตร (ห้องพัก คณะภาษาและวัฒนธรรมจีน)		
รศ.ดร.พรพรรณ จันทโรนานนท์	1478	Pornpan_wan@hotmail.com
หลักสูตรสังคมสงเคราะห์ศาสตรมหาบัณฑิต สาขาวิชาการบริหารสวัสดิการสังคม ประธานหลักสูตร (ห้องพัก คณะสังคมสงเคราะห์ศาสตร์และสวัสดิการสังคม)		
ผศ.ดร.ภุชงค์ เสนานุช	1483	psenanuch@yahoo.com
หลักสูตรบริหารธุรกิจมหาบัณฑิต ประธานหลักสูตร (ห้องพัก คณะบริหารธุรกิจ)		
อ.ดร.พวงชมพู โจนส์	1632	pambangkok@yahoo.com
หลักสูตรพยาบาลศาสตรมหาบัณฑิต สาขาวิชาการพยาบาลเวชปฏิบัติชุมชน ประธานหลักสูตร (ห้องพัก คณะพยาบาลศาสตร์)		
ผศ.ดร.ทวีศักดิ์ กสิผล	1231	taweesukk@gmail.com
หลักสูตรการจัดการมหาบัณฑิต สาขาวิชาการจัดการอุตสาหกรรม ประธานหลักสูตร (ห้องพัก คณะบริหารธุรกิจ)		
ผศ.ดร.ชุติระ ระบอบ	1655	Chutira99@hotmail.com
หลักสูตรศิลปศาสตรมหาบัณฑิต สาขาวิชาวรรณคดีจีนสมัยใหม่และร่วมสมัย ประธานหลักสูตร (ห้องพัก คณะภาษาและวัฒนธรรมจีน)		
ผศ.ดร.นริศ วสินานนท์	1479	Naris@hcu.ac.th
หลักสูตรวิทยาศาสตรมหาบัณฑิต สาขาวิชาวิทยาศาสตร์เครื่องสำอาง ประธานหลักสูตร (ห้องพัก คณะเภสัชศาสตร์)		
อ.ดร.ปวีณา ว่องตระกูล	1161	Paveena_hcu@hotmail.com

บุคลากร	โทรศัพท์	E-mail

หลักสูตรเภสัชศาสตรมหาบัณฑิต สาขาวิชาเทคโนโลยีเภสัชกรรม
ประธานหลักสูตร (ห้องพัก คณะเภสัชศาสตร์)

อ.ดร.สุนี ชาญณรงค์	1701	suneechan555@gmail.com

หลักสูตรศิลปศาสตรมหาบัณฑิต สาขาวิชาการสื่อสารภาษาไทยเป็นภาษาที่สอง
ประธานหลักสูตร (ห้องพัก คณะศิลปศาสตร์)

อ.ดร.พัชรินทร์ บูรณะกร	1185	Patcharintara@yahoo.com

หลักสูตรศิลปศาสตรมหาบัณฑิต สาขาวิชาภาษาอังกฤษระดับสูงเพื่อการสื่อสาร
(ห้องพัก คณะศิลปศาสตร์)

อ.ดร.นพรัตน์ ธนานุรักษากุล	1431	Noparat2000@yahoo.com

หลักสูตรศิลปศาสตรมหาบัณฑิต สาขาวิชาภาษาจีน
(ห้องพัก คณะภาษาและวัฒนธรรมจีน)

อ.ดร.ธเนศ อิ่มสำราญ	1479	Yinlaoshi@hotmail.com

หลักสูตรศิลปศาสตรมหาบัณฑิต สาขาวิชาภาษาจีนเพื่อการสื่อสารเชิงธุรกิจ
ประธานหลักสูตร (ห้องพัก คณะภาษาและวัฒนธรรมจีน)

รศ.ดร.พรพรรณ จันทโรนานนท์	1478	Pornpan_wan@hotmail.com

หลักสูตรวิทยาศาสตรมหาบัณฑิต สาขาวิชาการจัดการสิ่งแวดล้อมและความปลอดภัย
(ห้องพัก คณะสาธารณสุขศาสตร์และสิ่งแวดล้อม)

ผศ.ดร.วรางคณา วิเศษมณี ลี	1211	varangkana_v@yahoo.com

หลักสูตรเทคนิคการแพทยมหาบัณฑิต
(ห้องพัก คณะเทคนิคการแพทย์)

อ.ดร.พรทิพย์ พึ่งม่วง	1221	porntip@yahoo.com

เลขานุการคณะ (ห้องพัก บัณฑิตวิทยาลัย)

นางสาวอภิวันท์ สุวรรณชูโต	1518	graduate.hcu@gmail.com

Freshy Guide

Freshy Guide

การเตรียมตัวสู่รั้วมหาวิทยาลัย

Freshy Guide

มหาวิทยาลัยหัวเฉียวเฉลิมพระเกียรติ
Huachiew Chalermprakiet University

Freshy Guide

การศึกษาในมหาวิทยาลัยหัวเฉียวเฉลิมพระเกียรติ

การศึกษาในมหาวิทยาลัย เป็นการศึกษาวิชาการชั้นสูง เพื่อผลิตนักวิชาชีพออกไปรับใช้สังคม การศึกษาระดับนี้มุ่งพัฒนาคนให้เป็นบัณฑิตที่มีทั้ง “ความเป็นคน” และ “ความเป็นกำลังคน” ซึ่งต้องเป็นผู้มีความรู้กว้าง และมีความรู้ลึกซึ้งในสาขาวิชาการที่เรียน มีทรรศนะที่กว้างไกล รวมทั้งรู้วิธีเรียนและวิธีที่จะใฝ่หาและแสวงหาความรู้ได้ด้วยตนเอง

การศึกษาในมหาวิทยาลัยหัวเฉียวเฉลิมพระเกียรติ มุ่งผลิตบัณฑิตออกไปรับใช้สังคม ตามปณิธาน และพันธกิจของมหาวิทยาลัย โดยมุ่งหวังให้บัณฑิตมีความรู้เชิงทฤษฎีพื้นฐาน และมีทักษะการปฏิบัติงานตามหลักแห่งวิชาชีพ มีความซื่อสัตย์กตัญญู มนุษยสัมพันธ์ดี มีความมั่นใจ มุ่งความสำเร็จของงานและสามารถปฏิบัติงานได้ในภูมิภาคเอเชีย มหาวิทยาลัยจึงได้จัดหลักสูตรการเรียนการสอนเพื่อผลิตบัณฑิตให้มีคุณลักษณะดังกล่าว หลักสูตรการเรียนการสอนจึงบรรจุรายวิชาต่าง ๆ ไว้ในหมวดวิชาการศึกษาทั่วไป หมวดวิชาเฉพาะ และหมวดวิชาเสรี ซึ่งในแต่ละหมวดวิชาต่างก็มุ่งเน้นให้นักศึกษามีความรู้ และทักษะแตกต่างกันออกไป หมวดวิชาทั่วไปนั้นมุ่งเน้นให้นักศึกษามีความเป็นคนที่สมบูรณ์มีโลกทัศน์ที่กว้างไกล สามารถสื่อสารติดต่อกับคนในสังคมได้ มีคุณธรรมและจริยธรรมที่ดี มหาวิทยาลัยเล็งเห็นถึงคุณค่าของหลักการดำเนินชีวิตตามหลักบรรพชนชาวจีน จึงมุ่งหวังให้นักศึกษามีความซื่อสัตย์กตัญญูและอุทิศตนเพื่อสังคม ในขณะที่หมวดวิชาเฉพาะมุ่งให้นักศึกษามีทักษะทางวิชาชีพที่ชำนาญ เพื่อผลิตนักศึกษาออกไปเป็นพลังที่สำคัญของประเทศชาติ

นอกจากนี้มหาวิทยาลัยยังมีโครงการเสริมหลักสูตรในด้านทักษะคอมพิวเตอร์ ทักษะทางภาษาต่างประเทศ เช่น ภาษาจีน ภาษาอังกฤษ เพื่อมุ่งหวังให้บัณฑิตของมหาวิทยาลัยสามารถปฏิบัติงานได้กับนานาประเทศโดยเฉพาะในภูมิภาคเอเชีย

Freshy Guide

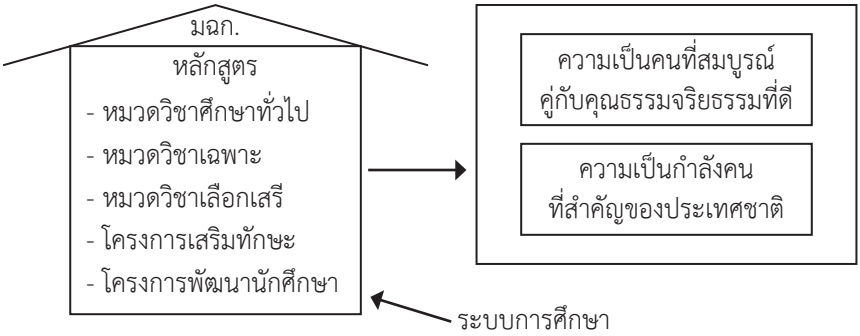

นักศึกษาควรจะเข้าใจความหมายของคำว่า ปีปฏิทิน (Calendar Year) และปีการศึกษา (Academic Year) ก่อนเพื่อจะได้เข้าใจระบบการศึกษาในมหาวิทยาลัย

ปีปฏิทิน คือ ระยะเวลาที่เริ่มตั้งแต่วันที่ 1 มกราคม จนถึง 31 ธันวาคม เป็นเวลา 12 เดือน

ปีการศึกษา เริ่มในเดือนสิงหาคม และสิ้นสุดในเดือนกรกฎาคมของแต่ละปี

มหาวิทยาลัยหัวเฉียวเฉลิมพระเกียรติ จัดการศึกษา **ระบบทวิภาค** แบ่งออกเป็นภาคการศึกษาที่ 1 และภาคการศึกษาที่ 2 หรืออาจจัดให้มีการศึกษาในภาคฤดูร้อนได้

ภาคการศึกษาที่ 1 เริ่มจากเดือนสิงหาคม - ธันวาคม มีระยะเวลาเรียนไม่น้อยกว่า 16 สัปดาห์

ภาคการศึกษาที่ 2 เริ่มจากเดือนมกราคม - พฤษภาคม มีระยะเวลาเรียนไม่น้อยกว่า 16 สัปดาห์

ภาคฤดูร้อน เริ่มจากเดือนมิถุนายน - กรกฎาคม มีระยะเวลาเรียนไม่น้อยกว่า 8 สัปดาห์

นอกจากนี้นักศึกษาควรจะเข้าใจการศึกษาในระบบหน่วยกิต (Credit System) ซึ่งใช้ศึกษาในมหาวิทยาลัยแห่งนี้

หน่วยกิต หมายถึง หน่วยเวลาที่ใช้บอกปริมาณของการศึกษาโดยถือจำนวนชั่วโมงเรียนเป็นหลักดังนี้

ประเภทวิชา	จำนวนหน่วยกิต	ในชั้นเรียน ชม./สัปดาห์	นอกชั้นเรียน ชม./สัปดาห์
บรรยาย	1	1	2
ปฏิบัติ	1	2 - 3	1
ฝึกงาน	1	3 - 6	-

เช่น นักศึกษาเรียนวิชา (GE 1082) โลกทัศน์กับการดำเนินชีวิต 2 หน่วยกิต นักศึกษาจะต้องเรียนบรรยายในชั้นเรียน จำนวน 2 ชั่วโมง/สัปดาห์ นอกจากนี้ นักศึกษาต้องอ่านตำราหรือค้นคว้าเพิ่มเติมนอกชั้นเรียนอีก 4 ชั่วโมง/สัปดาห์ รวมแล้วนักศึกษาต้องใช้เวลาทั้งในและนอกชั้นเรียนสำหรับวิชานี้ 6 ชั่วโมง/สัปดาห์ การกำหนดค่าหน่วยกิตที่จัดไว้ในหลักสูตรโดยถือเกณฑ์ดังกล่าวข้างต้น การประมาณจำนวนหน่วยกิตที่นักศึกษาจะต้องเรียนในแต่ละภาคการศึกษา ก็มีการกำหนดขั้นต่ำและขั้นสูงไว้ให้พอเหมาะ เพื่อไม่ให้นักศึกษาว่างหรือเครียดกับการเรียนจนเกินไป มหาวิทยาลัยหัวเฉียวเฉลิมพระเกียรติกำหนดไว้ว่านักศึกษาปกติควรจะเรียนไม่ต่ำกว่า 9 หน่วยกิต และไม่เกิน 22 หน่วยกิต/ภาคการศึกษา ซึ่งถ้าเทียบเป็นจำนวนชั่วโมงทั้งในและนอกชั้นเรียนแล้ว จะอยู่ระหว่าง 27 - 66 ชั่วโมง/สัปดาห์ การกำหนดเช่นนี้ก็เพื่อให้สอดคล้องกับการดำเนินชีวิตประจำวันตามปกติ เพราะผู้ใหญ่ที่ทำงานแล้วก็จะทำงานประมาณ 40 ชั่วโมง/สัปดาห์ ในฐานะที่นักศึกษายังไม่ประกอบอาชีพ และยังไม่มีภาระทางครอบครัวจึงควรจะใช้เวลาทุ่มเทให้กับการศึกษาเล่าเรียนได้เต็มที่และเต็มเวลา

การวางแผนการเรียน

การวางแผนการเรียน เป็นการตัดสินและกำหนดสิ่งที่นักศึกษาจะต้องทำไว้ล่วงหน้า เพื่อให้การเรียนประสบความสำเร็จ นักศึกษาสามารถใช้เวลาอย่างเหมาะสมและเพียงพอสำหรับภาระงานเรียนทุกอย่าง ประกอบด้วยการลงทะเบียนเรียน การจัดทำภาระงานเรียนและการจัดทำตารางเรียน

Freshy Guide

การลงทะเบียนเรียน

ก่อนที่จะตัดสินใจลงทะเบียนเรียนวิชาใด นักศึกษาจะต้องติดต่อขอรับรหัสผ่าน (password) ได้จากอาจารย์ที่ปรึกษาและ download คู่มือลงทะเบียนเรียนได้จากเว็บไซต์ของสำนักทะเบียนฯ (http://reg2.hcu.ac.th) เพื่อนำมาศึกษาในเรื่องต่อไปนี้

1. ศึกษาหลักสูตรในสาขาวิชาที่ตนเองศึกษา ว่าจะต้องเรียนวิชาใดบ้างตามซีดีคู่มือการศึกษา

2. ตรวจสอบรายวิชาที่เปิดในภาคการศึกษานั้น ๆ จาก มฉก.30 ในเว็บไซต์ของสำนักทะเบียนฯ (http://reg2.hcu.ac.th) โดยดูให้ละเอียดเกี่ยวกับวัน เวลาเรียนและวันสอบ เพื่อมิให้ซ้ำซ้อนกันตลอดจนเงื่อนไขของการศึกษาในรายวิชานั้น ๆ ให้ครบถ้วนเสียก่อน เช่น วิชาบังคับก่อน (Prerequisite) หรือวิชาบังคับร่วม (Corequisite)

3. ลงทะเบียนผ่านอินเตอร์เน็ตและรอสำนักทะเบียนฯ ประกาศผลการลงทะเบียนว่าได้ครบทุกรายวิชาหรือไม่ พิมพ์ใบลงทะเบียนแล้วนำไปชำระเงินที่ธนาคารภายในระยะเวลาที่กำหนด

4. กรณีไม่สามารถลงทะเบียนผ่านอินเตอร์เน็ตได้ในเวลาที่กำหนด หรือไม่ชำระเงินที่ธนาคารถือว่าการลงทะเบียนไม่สมบูรณ์ จะต้องลงทะเบียนล่าช้าตามระยะเวลาที่กำหนด

5. การลงทะเบียนล่าช้าให้ใช้ มฉก.24 บัตรลงทะเบียนเรียน เขียนรายวิชาที่จะลงทะเบียน แล้วให้อาจารย์ที่ปรึกษาตรวจสอบและลงนาม หากเป็นนักศึกษาทุนต้องไปประทับตราที่แผนกทุนและบริการนักศึกษาก่อนหรืออาจใช้ใบรายงานผลการลงทะเบียน/ใบเสร็จรับเงินที่พิมพ์จากอินเตอร์เน็ตมาดำเนินการที่สำนักทะเบียนฯ ตามปฏิทินการศึกษา

6. ชำระเงินในวันที่กำหนด โดยชำระเป็นเงินสด ดราฟท์ หรือ แคชเชียร์เช็ค สั่งจ่ายในนามมหาวิทยาลัยหัวเฉียวเฉลิมพระเกียรติ

7. ตรวจสอบใบเสร็จรับเงินในเรื่องความถูกต้องของจำนวนเงิน รายวิชา/กลุ่มวิชาที่ตนเองลงทะเบียนเรียน หากไม่ถูกต้องให้ติดต่อสำนักทะเบียนฯ ทันที

การจัดทำภาระงานเรียน

หลังจากที่นักศึกษาลงทะเบียนเรียนแล้ว จะต้องกำหนดภาระงานเรียนตามความสามารถและความเหมาะสมของแต่ละคน ซึ่งจะประกอบด้วย

1. การเรียนในห้องเรียนและห้องปฏิบัติการ
2. การเตรียมตัวและการศึกษาค้นคว้าก่อนเรียน
3. การทบทวนและการศึกษาค้นคว้าเพิ่มเติมหลังเรียน
4. การเตรียมตัวสอบ

นักศึกษาต้องจัดสรรเวลาให้เพียงพอกับเวลาเรียน การพักผ่อน นันทนาการ การเข้าร่วมกิจกรรมนักศึกษา และกิจกรรมสังคมตามอัธยาศัย ซึ่งรวมเรียกว่า ภาระงานเรียน และควรนำเอาภาระงานเรียนมากำหนดไว้ในตารางเรียนด้วย

เมื่อลงทะเบียนเรียนแล้ว ควรจัดทำภาระงานเรียนรายสัปดาห์ โดยกำหนดเวลาตามเกณฑ์หน่วยกิตที่ลงทะเบียนเรียนตามแบบแสดงภาระงานเรียนดังตารางต่อไปนี้

แบบแสดงภาระงานเรียน

ชื่อรายวิชา	จำนวนหน่วยกิต	ประเภทวิชา		จำนวนชั่วโมงตามตารางสอน	จำนวนชั่วโมงศึกษาเพิ่มเติม
		บรรยาย	ปฏิบัติ		
1.					
2.					
3.					
4.					
5.					

Freshy Guide

การจัดทำตารางเรียน

การจัดทำตารางเรียนเป็นการบรรจุรายวิชาที่ลงทะเบียนเรียนในวันเวลาตามที่กำหนด รวมทั้งเวลาศึกษาเพิ่มเติมทั้งก่อนเรียนและหลังเรียน โดยกำหนดระยะเวลาดังกล่าวไว้ในตารางเรียนรายสัปดาห์ ทั้งนี้หากรวมเวลาพักผ่อนรวมกิจกรรมนักศึกษา และกิจกรรมสังคมด้วย จะทำให้เห็นภาพรวมมากยิ่งขึ้น ดังตารางตัวอย่างต่อไปนี้

ขั้นตอนการลงทะเบียนเรียน

นักศึกษา ขอรับรหัสผ่านจากอาจารย์ที่ปรึกษาพร้อมขอคำปรึกษา
เพื่อเลือกรายวิชาที่จะลงทะเบียนเรียน ตามวันที่ระบุ

↓

นักศึกษาลงทะเบียนเรียนผ่านอินเตอร์เน็ต (http://reg2.hcu.ac.th)

↓

สำนักทะเบียนและประมวลผล ประมวลผลการลงทะเบียนเรียน

↓

นักศึกษาตรวจผลการลงทะเบียนเรียนทางเว็บไซต์
สำนักทะเบียนและประมวลผล (http://reg2.hcu.ac.th)

↓

นักศึกษาตรวจผลการลงทะเบียนเรียน/ใบเสร็จรับเงิน ไปชำระเงินผ่านเคาน์เตอร์ธนาคารที่กำหนด

- นักศึกษาพิมพ์ใบรายงานผลการลงทะเบียนเรียน ผ่านอินเตอร์เน็ต
- นักศึกษาปกติ นำใบรายงานผลการลงทะเบียนเรียน ไปชำระเงินผ่านเคาน์เตอร์ธนาคาร หรือ ตู้ ATM ที่กำหนด
- นักศึกษาทุน หากมียอดค่าลงทะเบียนมากกว่ายอดทุนที่ได้รับ นักศึกษาจะต้องชำระเงินเพิ่มผ่านเคาน์เตอร์ธนาคาร หรือตู้ ATM ที่กำหนด (นักศึกษาไม่ต้องไปประทับตราทุน ที่แผนกทุนและบริการนักศึกษา)

↓

เมื่อทำรายการชำระเงินผ่านเคาน์เตอร์ธนาคาร หรือเครื่อง ATM เรียบร้อยแล้ว
นักศึกษารับใบบันทึกรายการชำระเงินเก็บไว้เป็นหลักฐาน

วิธีการลงทะเบียน

สิ่งที่นักศึกษาต้องเตรียมก่อนการลงทะเบียนเรียนผ่านอินเตอร์เน็ต

1. ติดต่อขอรับรหัสผ่าน (Password) ลงทะเบียนเรียนผ่านอินเตอร์เน็ต ได้จากอาจารย์ที่ปรึกษา

2. นักศึกษาที่ไม่แน่ใจในผลการศึกษาหรือสถานภาพ นักศึกษาควรลงทะเบียนเรียนหรือตรวจสอบ/เปลี่ยนแปลงแก้ไขรายวิชา หลังวันตรวจสอบผลการเรียน

3. ตรวจสอบรายวิชา/กลุ่มที่ต้องการลงทะเบียนเรียนว่าเปิดสอนหรือไม่ จาก มฉก.30 คู่มือลงทะเบียนเรียนทางเว็บไซต์

4. ตรวจสอบผลการเรียนของวิชาบังคับก่อนหรือวิชาบังคับร่วม (Prerequisite หรือ Corequisite) ว่าถูกต้องตามข้อกำหนดของรายวิชาที่ต้องการลงทะเบียนเรียนหรือไม่ (ยกเว้นรายวิชาที่ยังไม่ประกาศผลการศึกษา)

5. ตรวจสอบ Remark ของรายวิชา/กลุ่มที่ต้องการลงทะเบียนเรียนว่าถูกต้องหรือไม่

วิธีการลงทะเบียนผ่านอินเตอร์เน็ต

1. เข้าสู่เว็บไซต์ของสำนักทะเบียนและประมวลผล (http://reg2.hcu.ac.th) ในการลงทะเบียนเรียนผ่านอินเตอร์เน็ต

2. กรอกรหัสนักศึกษา และรหัสผ่าน (Password)

3. ในกรณีที่เข้าสู่ระบบได้สำเร็จ ระบบจะแสดงรายละเอียดรหัสนักศึกษาและชื่อ-นามสกุล

4. เลือกเมนูลงทะเบียนเรียน แล้วกดปุ่มลงทะเบียนเรียน

5. กรอกรายละเอียดเกี่ยวกับรายวิชา/กลุ่ม ที่ต้องการลงทะเบียนเรียน แล้วกดปุ่มบันทึก ในกรณีที่ไม่ต้องการลงทะเบียนเรียนในรายวิชา/กลุ่มที่ได้บันทึกไปแล้วให้กดที่รหัสวิชาเพื่อแก้ไข หรือลบรายวิชา

6. ระบบจะแสดงสรุปรายวิชา/กลุ่มที่เลือกทั้งหมด

7. เมื่อสิ้นสุดระยะเวลาการลงทะเบียน ระบบจะทำการยืนยันการลงทะเบียนให้โดยอัตโนมัติ

Freshy Guide

8. ในกรณีที่ต้องการยกเลิกการลงทะเบียนเรียนผ่านอินเตอร์เน็ต หรือลงทะเบียนเสร็จสิ้น นักศึกษาจะต้องออกจากระบบทุกครั้ง

9. รอการประกาศผลการลงทะเบียนเรียนผ่านอินเตอร์เน็ตจากสำนักทะเบียนและประมวลผลอีกครั้งหนึ่ง

10. พิมพ์ใบรายงานผลการลงทะเบียนเรียน/ใบเสร็จรับเงิน เพื่อนำไปชำระเงินที่ธนาคารภายในระยะเวลาที่กำหนด

การลงทะเบียนล่าช้า

1. นักศึกษากรอกรายวิชาใน มฉก.24 บัตรลงทะเบียนเรียนพร้อมลายเซ็นอาจารย์ที่ปรึกษาหรือพิมพ์ใบรายงานผลการลงทะเบียนผ่านอินเตอร์เน็ตมาลงทะเบียนล่าช้าในวันที่กำหนด

2. การลงทะเบียนล่าช้านักศึกษาทุน (กยศ.) กรณีใช้ มฉก.24 บัตรลงทะเบียนให้ตรวจสอบยอดทุนพร้อมประทับตราที่แผนกทุนและบริการนักศึกษาหรือพิมพ์ใบรายงานผลการลงทะเบียนผ่านอินเตอร์เน็ตมาลงทะเบียน

3. การลงทะเบียนล่าช้า นักศึกษาต้องเสียค่าธรรมเนียมล่าช้าตามที่มหาวิทยาลัยกำหนดไว้

ขั้นตอนการย้ายหลักสูตรสาขาวิชาภายในคณะ หรือนอกคณะ

1. นักศึกษาตรวจสอบคุณสมบัติของผู้มีสิทธิ์ขอย้ายและเงื่อนไขของการย้ายหลักสูตรสาขาวิชา
   - ตามระเบียบมหาวิทยาลัยหัวเฉียวเฉลิมพระเกียรติว่าด้วยการศึกษาระดับปริญญาตรี พ.ศ. 2552 หมวด 6 ข้อ 28
   - ตามประกาศมหาวิทยาลัยหัวเฉียวเฉลิมพระเกียรติ ที่ 68/2547 ลงวันที่ 15 มิถุนายน 2547 เรื่อง เกณฑ์เฉพาะและเงื่อนไขการย้ายหลักสูตรสาขาวิชาภายในคณะหรือนอกคณะ
   - ตามประกาศมหาวิทยาลัยหัวเฉียวเฉลิมพระเกียรติ ที่ 05/2546 เรื่อง ขั้นตอนในการปฏิบัติสำหรับนักศึกษาระดับปริญญาตรีที่มีความประสงค์ย้ายหลักสูตรสาขาวิชาภายในคณะหรือนอกคณะ (นักศึกษาโครงการพิเศษห้ามย้ายหลักสูตรสาขาวิชาภายในคณะหรือภายนอกคณะ

↓

2. นักศึกษารับคำร้อง มฉก.40 คำร้องย้ายหลักสูตรสาขาวิชาภายในคณะหรือนอกคณะ และพิมพ์ Grade Report ที่สำนักทะเบียนและประมวลผล

↓

3. นำเสนอต่ออาจารย์ที่ปรึกษา/หัวหน้าสาขา (คณะ/สาขาวิชา)
   - อาจารย์ที่ปรึกษาเซ็นอนุมัติให้ย้ายออกจากสาขา
   - เสนอขอความเห็นชอบจากหัวหน้าสาขา/คณบดี (สาขา/คณะเดิม)
   - ส่งคืนเอกสารให้นักศึกษานำเสนอต่อหัวหน้าสาขา/คณบดี (สาขา/คณะใหม่) ต่อไป

↓

4. นำเสนอต่อหัวหน้าสาขา/คณบดี (คณะ/สาขาใหม่)
   - หัวหน้าสาขา/คณบดี ตรวจสอบรายวิชาที่สามารถเทียบโอนได้
   - เสนอขอความเห็นชอบจากคณะกรรมการวิชาการประจำคณะที่ขอย้ายเข้า

↓

5. นักศึกษายื่น มฉก.40 คำร้องการย้ายหลักสูตรสาขาวิชาภายในคณะหรือนอกคณะที่ได้รับอนุมัติจากคณะ/สาขาวิชาใหม่ที่สำนักทะเบียนและประมวลผล (กรณีที่เป็นนักศึกษาทุนต้องผ่านความเห็นชอบจากแผนกทุนฯ ก่อน**)

↓

6. สำนักทะเบียนและประมวลผลตรวจสอบความถูกต้องและเสนอขออนุมัติตามลำดับขั้น **ระยะเวลาการเสนอเซ็นอนุมัติประมาณ 3-5 วัน

↓

7. นักศึกษาติดตามผลการอนุมัติ/ชำระค่าธรรมเนียมการย้ายฯ และดำเนินการลงทะเบียนเรียนที่กองคลัง/ ตรวจสอบและรับรองใบแสดงผลการศึกษาฉบับใหม่ ซึ่งแสดงรายวิชาที่เทียบโอนได้

↓

8. สำนักทะเบียนและประมวลผลดำเนินการดังต่อไปนี้ - แจ้งสรุปจำนวนนักศึกษาที่ย้ายหลักสูตรสาขาวิชาภายในคณะ หรือนอกคณะ ไปยัง คณะ/สาขาวิชาเดิม/ใหม่

Freshy Guide

ขั้นตอนในการเพิ่ม/เปลี่ยนกลุ่ม

1. เข้าสู่เว็บไซต์ของสำนักทะเบียนและประมวลผล (http://reg2.hcu.ac.th) ในการลงทะเบียนผ่านอินเตอร์เน็ต
2. กรอกรหัสนักศึกษา และรหัสผ่าน (Password)
3. ดำเนินการลงทะเบียนเพิ่ม/เปลี่ยนกลุ่ม
4. เมื่อดำเนินการเสร็จเรียบร้อยแล้ว จะต้องยืนยันการเพิ่ม/เปลี่ยนกลุ่ม
5. พิมพ์ใบรายงานผลการลงทะเบียนเพิ่ม/เปลี่ยนกลุ่ม เพื่อนำไปชำระเงินที่ธนาคารในระยะเวลาที่กำหนด

ขั้นตอนในการถอนรายวิชา

1. นักศึกษาขอ มฉก.28 ใบขอถอนวิชาที่สำนักงาน เลขานุการคณะที่นักศึกษาสังกัด
2. นักศึกษากรอกรายละเอียดต่าง ๆ ใน มฉก.28 ใบขอถอนวิชาให้ครบถ้วนสมบูรณ์
3. นักศึกษาเสนอ มฉก.28 ใบขอถอนวิชา เพื่อขอความเห็นชอบในการถอนรายวิชา ต่ออาจารย์ที่ปรึกษา (อาจารย์ที่ปรึกษาตรวจสอบรายวิชาและกลุ่มวิชาที่นักศึกษาถอน)
4. นักศึกษานำ มฉก.28 ใบขอถอนวิชา เพื่อถอนรายวิชา ส่งที่สำนักทะเบียนและประมวลผล ตามที่กำหนดในปฏิทินการศึกษา โดยเตรียมค่าธรรมเนียมในการถอนรายวิชาให้พร้อม และต้องแนบบัตรประจำตัวนักศึกษา หรือบัตรประจำตัวประชาชน มฉก.28 ใบขอถอนวิชา สำนักทะเบียนและประมวลผลขอสงวนสิทธิ์ในการถอนรายวิชาให้กับนักศึกษาเจ้าของบัตร และนักศึกษาที่แต่งกายถูกระเบียบมหาวิทยาลัยเท่านั้น

นักศึกษาลงทะเบียนเรียนในวัน-เวลาเรียนหรือวัน-เวลาสอบซ้ำซ้อนกัน
ไม่เป็นไปตามเงื่อนไขที่กำหนดใน มฉก.30
จะถือว่าการลงทะเบียนเรียนในรายวิชานั้น ๆ เป็นโมฆะ

การสอบและการประเมินผล

การสอบและประเมินผล เป็นขั้นตอนหนึ่งของการประเมินการเรียนการสอน นักศึกษาควรทำความเข้าใจวิธีการประเมินผลตามระบบของมหาวิทยาลัยรวมทั้งศึกษากฎ ระเบียบที่เกี่ยวข้องโดยละเอียด เพื่อเป็นประโยชน์ในการวางแผนเตรียมตัวให้พร้อมอยู่เสมอ รายละเอียดเกี่ยวกับการสอบและการประเมินผลเกี่ยวข้อง 2 ส่วนใหญ่ ๆ ได้แก่ การคิดคำนวณแต้มเฉลี่ย (GPA) และกฎ ระเบียบที่เกี่ยวข้องกับการเรียน

การคำนวณแต้มเฉลี่ย (GPA)

แต้มเฉลี่ย เป็นผลการศึกษาที่นักศึกษาสามารถเรียนได้ในแต่ละภาคการศึกษา ซึ่งแต้มเฉลี่ยนอกจากบ่งบอกผลการเรียนแล้ว ยังเป็นตัวบอกสถานภาพของนักศึกษาว่านักศึกษาสภาพปกติ หรือนักศึกษาสภาพรอพินิจ ซึ่งนักศึกษาควรจะรู้วิธีการคิดแต้มเฉลี่ย อันจะเป็นประโยชน์ต่อการวางแผนการเรียนและส่งผลทำให้นักศึกษามีสภาพนักศึกษาปกติและสำเร็จการศึกษาได้ในเวลาที่กำหนด

การคิดคำนวณแต้มเฉลี่ย (Grade Point Average : GPA)

แต้มเฉลี่ยที่นักศึกษาควรรู้จักมี 2 ประเภท คือ

1. แต้มเฉลี่ยรายภาค (Semester Grade Point Average หรือ SGPA)

การคำนวณนำผลรวมของผลคูณของจำนวนหน่วยกิตกับแต้มประจำระดับคะแนนที่ได้ในแต่ละวิชาหารด้วยจำนวนหน่วยกิตรวมที่ลงทะเบียนในภาคนั้น

ตัวอย่าง ภาคเรียนนี้ลงทะเบียนเรียน 5 รายวิชา รวม 13 หน่วยกิต และได้ระดับคะแนนดังนี้

วิชาที่ 1	3 หน่วยกิต	ได้ระดับคะแนน	A
วิชาที่ 2	3 หน่วยกิต	ได้ระดับคะแนน	C
วิชาที่ 3	2 หน่วยกิต	ได้ระดับคะแนน	B
วิชาที่ 4	2 หน่วยกิต	ได้ระดับคะแนน	B+
วิชาที่ 5	3 หน่วยกิต	ได้ระดับคะแนน	C+

$$\text{GPA ภาคเรียนนี้} = \frac{(3x4)+(3x2)+(2x3)+(2x3.5)+(3x2.5)}{13} = \frac{38.5}{13} = 2.96$$

Freshy Guide

2. แต้มเฉลี่ยสะสม (Cumulative Grade Point Average หรือ CGPA)

การคำนวณผลการศึกษาแต้มเฉลี่ยสะสมที่ผ่านมาทั้งหมด ตั้งแต่เริ่มเข้าศึกษาจนถึงภาคการศึกษาที่กำลังศึกษาอยู่

ตัวอย่าง <u>ภาคเรียนที่ 1</u> ลงทะเบียนเรียน 13 หน่วยกิต และได้รับคะแนนดังนี้

วิชาที่ 1	3 หน่วยกิต	ได้ระดับคะแนน	A
วิชาที่ 2	3 หน่วยกิต	ได้ระดับคะแนน	C
วิชาที่ 3	2 หน่วยกิต	ได้ระดับคะแนน	B
วิชาที่ 4	2 หน่วยกิต	ได้ระดับคะแนน	B+
วิชาที่ 5	3 หน่วยกิต	ได้ระดับคะแนน	C+

$$\text{GPA ภาคเรียนที่ 1} = \frac{(3x4)+(3x2)+(2x3)+(2x3.5)+(3x2.5)}{13} = \frac{38.5}{13} = 2.96$$

<u>ภาคเรียนที่ 2</u> ลงทะเบียนเรียน 10 หน่วยกิต และได้รับคะแนนดังนี้

วิชาที่ 1	2 หน่วยกิต	ได้ระดับคะแนน	A
วิชาที่ 2	2 หน่วยกิต	ได้ระดับคะแนน	A
วิชาที่ 3	2 หน่วยกิต	ได้ระดับคะแนน	C+
วิชาที่ 4	3 หน่วยกิต	ได้ระดับคะแนน	B
วิชาที่ 5	1 หน่วยกิต	ได้ระดับคะแนน	D

$$\text{GPA ภาคเรียนที่ 2} = \frac{(2x4)+(2x4)+(2x2.5)+(3x3)+(1x1)}{10} = \frac{31}{10} = 3.10$$

$$\text{ดังนั้น} \quad \text{CGPA} = \frac{38.5+31}{13+10} = \frac{69.5}{23} = 3.02$$

แต้มเฉลี่ยสะสม = 3.02

หมายเหตุ

1. การหารให้สิ้นสุดที่ทศนิยม 2 ตำแหน่ง โดยปัดเศษทิ้งไปในทุกกรณี

2. ในกรณีที่รายวิชาใดลงทะเบียนมากกว่า 1 ครั้ง ให้คิดระดับคะแนนครั้งสุดท้าย ดังนั้นการคิด CGPA ให้นำระดับคะแนนครั้งล่าสุดในรายวิชานั้นมาคำนวณ โดยหักค่าระดับคะแนนครั้งก่อนหน้าออกไป

สถานภาพนักศึกษา มี 2 ประเภท คือ

1. นักศึกษาสภาพปกติ คือ นักศึกษาที่ได้ CGPA ไม่ต่ำกว่า 1.75

2. นักศึกษาสภาพรอพินิจ คือ นักศึกษาที่ได้ CGPA ตั้งแต่ 1.50 ขึ้นไป แต่ไม่ถึง 1.75

เมื่อนักศึกษามี CGPA ต่ำ นักศึกษาควรทำอย่างไร

1. รีบพบอาจารย์ที่ปรึกษาเพื่อวางแผนการเรียนตลอดหลักสูตร

2. การลงทะเบียนเรียนในภาคการศึกษาต่อไป ต้องร่วมพิจารณากับอาจารย์ที่ปรึกษาดังนี้

- เลือกรายวิชาที่นักศึกษาคาดว่าจะสามารถเรียนและได้ระดับคะแนนดี เพื่อคำนวณ CGPA ให้พ้นจากการเป็นนักศึกษาสภาพรอพินิจ
- ในภาคการศึกษานั้น ควรลงทะเบียนเรียนในจำนวนน้อยกว่าปกติที่นักศึกษาคาดว่าสามารถเรียนได้ ประมาณ 9-15 หน่วยกิต แต่ถ้าเป็นนักศึกษาสภาพรอพินิจ ควรลงทะเบียนเรียนประมาณ 6-12 หน่วยกิต และลงเรียนรายวิชาที่ได้ F
- นอกจากนี้นักศึกษาควรเอาใจใส่และตั้งใจเรียนให้มากขึ้น เพื่อทำให้ผลการเรียนเป็นไปตามที่ตนเองวางแผนไว้

Freshy Guide

กฎระเบียบที่เกี่ยวข้องกับการเรียน

การเข้าชั้นเรียน

นักศึกษาจะต้องมีเวลาเรียนในรายวิชานั้น ๆ ทั้งภาคทฤษฎี ภาคปฏิบัติและ/หรือฝึกงานไม่น้อยกว่าร้อยละ 80 ของเวลาเรียน จึงจะมีสิทธิ์เข้าสอบในรายวิชานั้น ยกเว้นเหตุสุดวิสัยและได้รับอนุมัติจากคณบดีคณะที่อำนวยการสอนรายวิชานั้น

การลาพักการศึกษา

นักศึกษามีสิทธิ์ขอลาพักการศึกษาได้ในกรณีต่อไปนี้

- ถูกเกณฑ์หรือระดมพลเข้ารับราชการทหารกองประจำการ
- ได้รับทุนแลกเปลี่ยนนักศึกษาระหว่างประเทศหรือทุนอื่นใดที่คณบดีเห็นชอบ
- เจ็บป่วยจนต้องพักรักษาตัวเป็นเวลานานตามคำสั่งแพทย์ โดยมีใบรับรองแพทย์จากสถานพยาบาลที่มหาวิทยาลัยรับรอง
- มีเหตุจำเป็นส่วนตัว หรือ มีเหตุสุดวิสัย อันควรได้รับการพิจารณาให้ลาพักการศึกษา
- กรณีนักศึกษาขอลาพักศึกษา 2 ภาคการศึกษาติดกัน ต้องได้รับอนุมัติจากอธิการบดี

ขั้นตอนการขอลาพักการศึกษา

การพ้นสภาพนักศึกษา

นักศึกษาจะพ้นสภาพการเป็นนักศึกษาภายใต้เงื่อนไขทางการเรียน ดังนี้

- CGPA < 1.50 เมื่อสิ้นภาคการศึกษาปกติ ยกเว้น ภาคการศึกษาแรกของปีที่ 1
- CGPA < 1.75 สองภาคการศึกษาปกติติดต่อกัน (ยกเว้นภาคฤดูร้อน) ทั้งนี้ไม่นับภาคการศึกษาแรกของปีที่ 1
- ไม่สามารถสำเร็จการศึกษาได้ภายในระยะเวลาที่กำหนด
- ไม่มาลงทะเบียนเรียน หรือไม่ได้รักษาสถานภาพนักศึกษาภายในเวลาที่กำหนด

การสำเร็จการศึกษา

- ต้องเรียนครบตามหลักสูตรสาขาวิชา และได้ CGPA ไม่ต่ำกว่า 2.00 และอาจมีกรณีเพิ่มเติมคือ CGPA ของวิชาคณะจะต้องไม่ต่ำกว่า 2.00 ตามเงื่อนไขของคณะวิชานั้น ๆ แต่ถ้าได้ CGPA ไม่ถึง 2.00 มีสิทธิ์ลงทะเบียนเรียนเพิ่มเติมเพื่อให้ CGPA เพิ่มขึ้น
- ในกรณีที่นักศึกษาเรียนครบตามหลักสูตรสาขาวิชา แต่ได้ CGPA ต่ำกว่า 2.00 แต่ไม่ต่ำกว่า 1.75 นักศึกษาอาจขอรับอนุปริญญาได้ (ตามระเบียบมหาวิทยาลัยหัวเฉียวเฉลิมพระเกียรติ หมวด 10)
- ปริญญาเกียรตินิยมอันดับหนึ่ง ต้องได้ CGPA ตั้งแต่ 3.60 ขึ้นไป ไม่มีรายวิชาใดได้ F หรือ U และเรียนไม่เกินจำนวนภาคการศึกษาปกติติดต่อกันตามที่กำหนดไว้ในหลักสูตร
- ปริญญาเกียรตินิยมอันดับสอง ต้องได้ CGPA ตั้งแต่ 3.25 ขึ้นไป ไม่มีรายวิชาใดได้ F หรือ U และเรียนไม่เกินจำนวนภาคการศึกษาปกติติดต่อกันตามที่กำหนดไว้ในหลักสูตร
- นักศึกษาที่ขอเทียบโอนจากสถาบันอื่น นักศึกษาที่ขอศึกษาปริญญาที่สองซึ่งมีการเทียบโอนรายวิชานักศึกษาหลักสูตรต่อเนื่อง ไม่มีสิทธิ์ได้รับปริญญาเกียรตินิยม

Freshy Guide

ข้อปฏิบัติในการสอบทั่วไป

1. แต่งกายถูกต้องตามระเบียบ นำบัตรประจำตัวนักศึกษาและใบเสร็จรับเงินติดตัวมาด้วยทุกครั้ง
2. ตรวจสอบรายชื่อเข้าสอบก่อนเวลาสอบทุกครั้ง ถ้าไม่มีรายชื่อให้ติดต่อประสานงานการควบคุมการสอบ ห้อง 2-104
3. อนุญาตให้เข้าห้องสอบล่าช้าได้ไม่เกิน 30 นาที
4. นักศึกษาต้องเข้าสอบทุกครั้ง ถ้าไม่มาถือว่า**ขาดสอบ**
5. การไม่มาสอบตามวัน-เวลาที่กำหนด ให้ถือว่าเป็นการขาดสอบ
6. ห้ามออกจากห้องสอบจนกว่าการสอบจะผ่านไปแล้ว 45 นาที
7. ห้ามพกพาเอกสารใด ๆ เข้าห้องสอบ ถ้าตรวจพบถือว่าเป็นการทุจริตในการสอบ
8. การกระทำใด ๆ ที่ถือว่าเป็นการทุจริตในการสอบให้ปรับตก (F) ทุกรายวิชาที่ลงทะเบียนเรียนในภาคการศึกษานั้น ตัดคะแนนความประพฤติ 50 คะแนน และทำทัณฑ์บนเป็นลายลักษณ์อักษร
9. ถ้านักศึกษาทำการทุจริตเป็นครั้งที่ 2 ให้พ้นสภาพการเป็นนักศึกษา และมหาวิทยาลัยจะไม่รับเข้าเป็นนักศึกษาอีก

ข้อปฏิบัติในการสอบเป็นกรณีพิเศษ

มหาวิทยาลัยจะจัดสอบเป็นกรณีพิเศษ ถ้านักศึกษาขาดสอบในวันสอบเนื่องจากตนเองมีเหตุจำเป็น

- บิดา-มารดา เสียชีวิต
- ประสบอุบัติเหตุจนต้องเข้ารับการรักษาตัวในโรงพยาบาล
- ประสบอุบัติภัย สาธารณภัย เช่น อุทกภัย วาตภัย อัคคีภัย
- ถูกประทุษร้ายต่อร่างกายและจิตใจจนต้องเข้ารับการรักษาในโรงพยาบาล
- เจ็บป่วยรุนแรงจนต้องเข้ารับการรักษาและพักรักษาตัวตามคำสั่งแพทย์ภายในโรงพยาบาล

- มีเหตุจำเป็นและสำคัญยิ่งอันไม่อาจที่จะคาดหมายและหลีกเลี่ยงได้ ไม่ว่าด้วยเหตุผลด้านกฎหมาย ศีลธรรม จริยธรรม อันเป็นที่ยึดถือปฏิบัติของบุคคลทั่วไป
- ต้องแสดงหลักฐานประกอบเหตุผลในการขอจัดสอบกรณีพิเศษทุกครั้ง

การขอสำเร็จการศึกษา

นักศึกษาชั้นปีสุดท้ายของทุกคณะวิชาที่เรียนครบทุกรายวิชาตามหลักสูตรที่กำหนดไว้และมีความประสงค์จะขอสำเร็จการศึกษา จะต้องยื่นขอสำเร็จการศึกษาภายในระยะเวลาที่กำหนด ให้ดำเนินการตามขั้นตอน ดังนี้

❶ กรอก มฉก.35 ใบขอสำเร็จการศึกษา ผ่านเว็บไซต์สำนักทะเบียนและประมวลผล http://reg2.hcu.ac.th ให้ครบถ้วนสมบูรณ์ และพิมพ์แบบฟอร์มพร้อมแนบ มฉก.92 หรือเอกสารประกอบ (ถ้ามี)

คำแนะนำในการกรอกแบบฟอร์ม มฉก.35 ใบขอสำเร็จการศึกษา

1. ให้นักศึกษาตรวจสอบความถูกต้องของชื่อ-นามสกุล ภาษาไทย และภาษาอังกฤษ และที่อยู่ของนักศึกษา ในกรณีที่ต้องการแก้ไขข้อมูลให้กรอกข้อมูลที่ถูกต้อง พร้อมแนบเอกสารประกอบการขอแก้ไขข้อมูล เช่น สำเนาบัตรประชาชน สำเนาใบเปลี่ยนชื่อ-นามสกุล สำเนาทะเบียนบ้าน
2. ตรวจสอบรายวิชาที่ลงทะเบียน และรายวิชาที่เรียนตามโครงสร้างหลักสูตร หากนักศึกษามีการเทียบโอนรายวิชาหลักสูตรเก่ากับหลักสูตรใหม่ ให้กรอก มฉก.92 คำร้องเทียบโอนรายวิชา แนบกับ มฉก.35 ใบขอสำเร็จการศึกษา ยื่นขออนุมัติสำเร็จการศึกษาด้วย
3. กรณีเรียนข้ามสถาบัน ให้ระบุวิชาที่เรียน สถาบันที่เรียน และวิชารหัสวิชาของ มฉก. ที่จะนำมาเทียบโอนให้ชัดเจน
4. กรณีการย้ายคณะ/สาขาวิชา ให้ระบุสาขาวิชาเดิม ภาคการศึกษาและปีการศึกษาที่ย้าย

Freshy Guide

5. กรณีเคยแจ้งขอสำเร็จการศึกษาแล้วกรุณาระบุ ภาคการศึกษา และปีการศึกษาล่าสุดที่แจ้งขอสำเร็จการศึกษา พร้อมแนบสำเนาใบเสร็จรับเงินค่าขึ้นทะเบียนบัณฑิต
6. นักศึกษาตั้งแต่รหัส 51XXXX เป็นต้นไป ให้แจ้งขอสำเร็จการศึกษาผ่านอินเตอร์เน็ต สำหรับนักศึกษาที่เข้าก่อนรหัส 51XXXX ให้ติดต่อแผนกสำเร็จการศึกษา เพื่อรับเอกสารการแจ้งขอสำเร็จการศึกษาและดำเนินการตามขั้นตอนที่ 2-4 ต่อไป

❷ นำ มฉก.35 ใบขอสำเร็จการศึกษา เสนอขอความเห็นชอบจาก **<u>อาจารย์ที่ปรึกษา</u>** โดยนักศึกษาจะต้องเรียงลำดับของเอกสาร ดังนี้

1. มฉก.35 ใบขอสำเร็จการศึกษา และใบประวัติการศึกษา (พิมพ์จากเว็บไซต์ htt://reg2.hcu.ac.th)
2. มฉก.92 คำร้องเทียบโอนรายวิชา (ถ้ามี)
3. เอกสารประกอบการขอแก้ไขข้อมูลนักศึกษา (ถ้ามี)

❸ ชำระค่าธรรมเนียมต่าง ๆ ที่กองคลัง

1. ค่าธรรมเนียมการแจ้งขอสำเร็จการศึกษา (Grade Report) 50 บาท
2. ค่าธรรมเนียมขึ้นทะเบียนบัณฑิต และการประสาทปริญญาบัตร จำนวน 2,500 บาท
3. ค่าธรรมเนียมการจัดสอบวัดความรู้ภาษาอังกฤษสำหรับนักศึกษาที่สำเร็จการศึกษา จำนวน 500 บาท (ต้องสอบทุกคน)
4. ขอเอกสารสำเร็จการศึกษาฉบับสภาอนุมัติ (ใช้รูปถ่ายชุดครุยขนาด 1 นิ้ว ฉบับละ 1 รูป) ฉบับละ 100 บาท
5. ค่าธรรมเนียมการจัดส่งทางไปรษณีย์ด่วนพิเศษ (EMS) จำนวน 100 บาท (โดยระบุชื่อผู้รับ สถานที่จัดส่งเอกสาร และรหัสประจำตัวนักศึกษา ด้วยตัวบรรจงลงบนซองเอกสารก่อนส่งเอกสารแจ้งขอสำเร็จการศึกษา สามารถขอรับซองเอกสารได้ที่ สำนักทะเบียนและประมวลผล)

6. ค่าปรับการแจ้งขอสำเร็จการศึกษาล่าช้า จำนวน 1,000 บาท (เฉพาะ นศ.ที่ไม่แจ้งขอสำเร็จ ตามวันที่กำหนดและต้องยื่นขอสำเร็จการศึกษา <u>ภายใน 1 สัปดาห์ หลังการแจ้งขอสำเร็จการศึกษา</u>

❹ นำใบเสร็จค่าขึ้นทะเบียนบัณฑิต และ มฉก.35 ใบขอสำเร็จการศึกษาที่ผ่านความเห็นชอบจากอาจารย์ที่ปรึกษาแล้วส่งที่สำนักทะเบียนและประมวลผล ตามวันและเวลาที่กำหนดในปฏิทินการศึกษา หากพ้นกำหนดจะถือว่าไม่ประสงค์ขอสำเร็จการศึกษาในภาคการศึกษานั้น โดยให้แจ้งขอสำเร็จการศึกษาในภาคการศึกษาถัดไป และเสียค่าธรรมเนียมการลาพักการศึกษา

▶ **<u>กรณีการแจ้งขอสำเร็จการศึกษา ครั้งที่ 2</u>** แผนกสำเร็จการศึกษาจะเก็บ มฉก.35 พร้อมรูปถ่ายของนักศึกษาไว้และจะดำเนินการให้เมื่อสำเร็จการศึกษา แต่นักศึกษาต้องยื่นขอสำเร็จการศึกษาในภาคการศึกษาที่คาดว่าจะสำเร็จการศึกษา โดยชำระเฉพาะค่าธรรมเนียมการแจ้งขอสำเร็จการศึกษา (Grade Report) และยื่นเอกสารเฉพาะรายการต่อไปนี้

① มฉก.35 ใบขอสำเร็จการศึกษา และประวัติการศึกษา
② สำเนาใบเสร็จค่าขึ้นทะเบียนบัณฑิตและเอกสารสภาอนุมัติ
③ มฉก.92 คำร้องเทียบโอนรายวิชา (ถ้ามี)
④ เอกสารประกอบการขอแก้ไขข้อมูลนักศึกษา (ถ้ามี)

สิ่งที่นักศึกษาควรปฏิบัติ :

1. หลังจากแจ้งขอสำเร็จการศึกษาแล้วประมาณ 1 เดือน ให้นักศึกษาตรวจสอบความถูกต้องของชื่อ และนามสกุล ทั้งภาษาไทยและภาษาอังกฤษทางเว็ปไซต์ ของสำนักทะเบียนและประมวลผล (http://reg.hcu.ac.th) หากพบความผิดพลาดหรือต้องการแก้ไขชื่อ และนามสกุล ทั้งภาษาไทยและภาษาอังกฤษ นักศึกษาจะต้องแจ้งให้สำนักทะเบียนและประมวลผลทราบ **ก่อนสอบปลายภาค 2 สัปดาห์**

Freshy Guide

โดยเขียนคำร้องขอเปลี่ยนแปลงชื่อและนามสกุล พร้อมแนบสำเนาหลักฐานที่ถูกต้อง มิฉะนั้นจะถือว่าเป็นชื่อที่ถูกต้องและระบุในเอกสารสำเร็จการศึกษา

2. สำหรับนักศึกษาที่แจ้งขอสำเร็จการศึกษาและมีการถอนรายวิชาหลังจากการแจ้งขอสำเร็จการศึกษาแล้ว จะต้องแจ้งให้แผนกสำเร็จการศึกษาทราบ ภายใน 1 สัปดาห์ หลังจากการถอนรายวิชาดังกล่าว
3. กรณีที่ได้รับการแต่งตั้งยศ เช่น ว่าที่ร้อยตรี จะต้องยื่นสำเนาคำสั่งแต่งตั้งการครองยศจากต้นสังกัด ให้สำนักทะเบียนและประมวลผลภายในเดือนตุลาคม

▶ **<u>การแจ้งขอสำเร็จการศึกษาของนักศึกษาระดับปริญญาโท</u>**

นักศึกษาขอรับเอกสารได้ที่สำนักงานเลขานุการบัณฑิตวิทยาลัย กรอกเอกสารให้ครบถ้วนและถูกต้อง โดยเฉพาะผู้ที่มีคำนำหน้าชื่อ จะต้องเขียนให้ถูกต้องทั้งภาษาไทยและภาษาอังกฤษ (<u>กรณีที่มีการเปลี่ยนแปลงยศ ก่อนวันที่สอบป้องกันวิทยานิพนธ์/สารนิพนธ์ ขอให้นำสำเนาคำสั่งแต่งตั้งการครองยศ มายื่นที่สำนักทะเบียนและประมวลผลหลังจากที่ได้รับการแต่งตั้งยศแล้ว</u> เพื่อที่ใช้เป็นหลักฐานอ้างอิงในการขอการสำเร็จการศึกษาต่อไป) นำเอกสารขอสำเร็จการศึกษาส่งที่สำนักงานเลขานุการบัณฑิตวิทยาลัย ภายในวันที่กำหนดในปฏิทินการศึกษา จากนั้นเจ้าหน้าที่ของบัณฑิตวิทยาลัยจะดำเนินการรวบรวมเอกสารทั้งหมด ส่งมายังสำนักทะเบียนและประมวลผลต่อไป

▶ **<u>การสำเร็จการศึกษา - กรณีล่าช้า</u>**

กรณีที่นักศึกษาเรียนข้ามสถาบัน หรือนักศึกษาได้รับสัญลักษณ์ *I* หรือ *P* นักศึกษาจะไม่สามารถสำเร็จการศึกษาทันตามกำหนด ซึ่งในกรณีนี้ หากมีการรอผลการเรียนข้ามภาคเรียน นักศึกษาควรยื่นแจ้งขอสำเร็จการศึกษาอีกครั้ง ในภาคเรียนที่คาดว่าจะได้รับผลการเรียนครบทุกรายวิชา

กรณีการเรียนข้ามสถาบัน นักศึกษาต้องระบุรหัสรายวิชาของมหาวิทยาลัยหัวเฉียวเฉลิมพระเกียรติ และสถาบันที่ไปเรียนไว้ใน มฉก.35 ใบขอสำเร็จการศึกษา หลังจากการสอบปลายภาคแล้ว แต่ละสถาบันการศึกษาจะเป็นผู้ส่งผลการสอบมายังสำนักทะเบียนและประมวลผล ซึ่งกรณีนี้อาจจะทำให้ได้รับผลการสอบล่าช้ากว่าที่กำหนดไว้ในปฏิทินการศึกษาและนักศึกษาจะสำเร็จการศึกษาช้ากว่าปกติ ดังนั้นในภาคการศึกษาที่นักศึกษารอผลการศึกษาจึงไม่ต้องลงทะเบียนเพื่อรักษาสถานภาพการเป็นนักศึกษา

กรณีการติดสัญลักษณ์ I : นักศึกษาที่ได้รับสัญลักษณ์ I ในรายวิชาใดจะต้องเปลี่ยนเป็นค่าระดับคะแนนภายใน 2 สัปดาห์แรกของภาคการศึกษาปกติ หรือสัปดาห์แรกของภาคฤดูร้อนถัดไป มิฉะนั้นจะเปลี่ยนเป็นจากสัญลักษณ์ I เป็นระดับคะแนน F

กรณีการติดสัญลักษณ์ P : นักศึกษาได้รับสัญลักษณ์ P ในรายวิชาที่มีการเรียนการสอนต่อเนื่อง และยังไม่มีการประเมินผลการศึกษา สัญลักษณ์ P จะถูกเปลี่ยนเมื่อได้รับการประเมินผลการศึกษาแล้ว ทั้งนี้ไม่เกินวันสุดท้ายของกำหนดการสอบปลายภาคการศึกษา ภายใน 1 ภาคการศึกษาถัดไป เมื่อพ้นกำหนดดังกล่าว มหาวิทยาลัยจะเปลี่ยนจากสัญลักษณ์ P ให้เป็นระดับคะแนน F หรือสัญลักษณ์ U

Freshy Guide

เรียนอย่างมีความสุขสนุกกับการทำกิจกรรม

อาจารย์ฉลอง แขวงอินทร์

การเรียนในมหาวิทยาลัยให้ประสบความสำเร็จนั้น มีปัจจัยหลายอย่างประกอบกัน ถ้าตีความหมายของคำว่าประสบความสำเร็จคือ "ใบปริญญา" เพียงเท่านั้น อาจไม่ถูกต้องเสียทีเดียว สิ่งที่จะบอกกล่าวผ่านเรื่องราวต่อไปนี้ เป็นมุมมองโดยส่วนตัวที่ได้พบเห็น ได้เรียนรู้ในมหาวิทยาลัยหัวเฉียวเฉลิมพระเกียรติแห่งนี้มากว่ายี่สิบปี ผมเชื่อว่า สาระที่นักศึกษาจะได้อ่านต่อไปนี้ อย่างน้อยก็เป็นข้อมูลที่เป็นประโยชน์ เป็นอนุสติให้นักศึกษาได้ใช้ชีวิตในมหาวิทยาลัยอย่างมีคุณค่า มีความสุข ไม่ตั้งอยู่บนความประมาท และสามารถนำข้อมูลนี้ไปปรับใช้ให้เหมาะสมกับตนเองได้

การเรียนในมหาวิทยาลัย มีสูตรสำเร็จอยู่สูตรหนึ่งที่จะขอแนะนำให้นักศึกษาใหม่ (ต่อไปนี้ผมจะเรียกนักศึกษาใหม่ย่อ ๆ ว่า "เรา" นะครับ) นำไปใช้เป็นการเบื้องต้นก่อนเลย เพราะถ้าใช้สูตรนี้อย่างเข้าใจ ตั้งใจ บริสุทธิ์ใจแล้ว ความสำเร็จรออยู่ข้างหน้าแน่นอน นั่นคือ สูตร "ขยัน อดทน ประหยัด เมตตา ซื่อสัตย์ กตัญญู" ซึ่งเป็นสูตรสำเร็จประจำมหาวิทยาลัยหัวเฉียวเฉลิมพระเกียรติ (คุณธรรม 6 ประการ) ผมว่านี่คือสูตรมหัศจรรย์เลยทีเดียว ใครทำใครได้ ยิ่งทำครบสูตรยิ่งได้มาก แต่สูตรนี้มีเงื่อนไขเล็กน้อยคือ เมื่อลงมือใช้สูตรแล้ว อย่าคาดหวังว่า จะต้องได้อะไรตอบแทน หรือตั้งคำถามชนิดว่า ทำมาตั้งนานไม่เห็นจะได้อะไรเลย เพื่อนคนอื่นลอกการบ้าน ไม่ค่อยเข้าเรียน ใช้ชีวิตไม่เป็นโล้เป็นพาย ยังไม่เห็นเดือดร้อนอะไร หากคิดอย่างนี้ก็ยากครับที่จะเข้าใจและประสบความสำเร็จ

เราหลายคนอาจกังวลว่า จะเรียนไหวไหม จะยากไหม จะอยู่ได้ไหม ขอบอกว่ามนุษย์เป็นสัตว์สังคม มีการปรับตัวเป็นธรรมชาติอยู่แล้ว อย่าได้กังวลในสิ่งที่ยังมาไม่ถึง และต้องมีความมั่นใจว่า เราต้องทำได้ ทีนี้ลองมาดูกันว่า จะเรียนอย่างมีความสุข สนุกกับการทำกิจกรรมในมหาวิทยาลัยได้อย่างไร

- **ใช้ความใหม่สร้างสิ่งใหม่ ๆ ให้กับตนเอง** การที่เราใหม่ทั้งสถานที่ ทั้งระดับการเรียน ทั้งเพื่อน ทั้งพี่ ทั้งอาจารย์ ทั้งห้องสมุด ทั้งทุก ๆ อย่างที่ใหม่ ให้ใช้

ความใหม่เหล่านี้เป็นความ “สดชื่น” สร้างความตื่นเต้น ตื่นตัวให้กับตัวเรา เพื่อจะได้เริ่มต้นใหม่ ได้ค้นหาสิ่งใหม่ ๆ ตั้งใจทำแต่สิ่งดี ๆ ให้กับตนเอง สร้างคุณค่า สร้างที่ยืนให้กับตนเองอย่างภาคภูมิใจ สุขใจ หากพบปัญหา อุปสรรคบ้าง ก็อย่าให้สิ่งนั้นมาเป็นเครื่องทำลายความตั้งใจดี ๆ ของเรา เราเท่านั้นที่จะเป็นคนกำหนดชีวิตและอนาคตของเรา ปัญหาอุปสรรคเป็นเพียงเครื่องทดสอบความมุ่งมั่นตั้งใจของเราเท่านั้นเอง

- **ใช้ความใหม่ชนความกลัว** หลายคนอาจเป็นคนขี้กลัว กลัวไปหมด ขอบอกว่าในโลกนี้ อะไรที่ว่ายาก มนุษย์เราสามารถทำได้อย่างไม่น่าเชื่อ ขนาดดวงดาวบนท้องฟ้าอันไกลลิบที่เราได้แต่เงยหน้าดู มนุษย์ยังไปเหยียบมาแล้ว แล้วเราเป็นใคร ใช่เลยเราคือ “มนุษย์” คนหนึ่ง ดังนั้นวิชาที่ว่ายาก ๆ (บางคนอาจจะว่าง่าย) เราจะไปกลัวทำไม วิ่งชนไปเลย จัดเต็ม นั่งหน้า ตั้งใจฟัง จดทุกข้อสงสัย ถามเพื่อน ถามอาจารย์ ไม่รู้อย่าอาย อย่ากลัวเสียฟอร์ม ถ้าจะกลัวเสียฟอร์ม ควรกลัวเสียฟอร์มในเรื่องทำไม่ดี ถ้าทำได้อย่างนี้ ชีวิตเราก็จะมีพลัง มีโอกาสประสบความสำเร็จอย่างดีในการเรียนระดับอุดมศึกษา

- **ใช้คนที่ใช่เป็นแรงบันดาลใจ** เราทุกคนคงมีคนที่เราชื่นชอบและฝันอยากจะเป็นอย่างเขาบ้าง อยากเรียนเก่งอย่างเขา อยากพูดได้ดีอย่างเขา อยากมีบุคลิกดีอย่างเขา การมีตัวอย่างดี ๆ จากคนที่ใช่เป็นแรงบันดาลใจ จะช่วยให้เรามีความฝัน มีเป้าหมาย มีหลักคิด มีความพยายาม นำเราไปสู่จุดหมายปลายทางที่ปรารถนา มีชีวิตชีวาในการศึกษาเล่าเรียน สำคัญอยู่ที่ว่า คนที่ใช่ของเรานั้น เราควรชื่นชมที่ความเป็นคนดีของเขา โดยเฉพาะคนที่สู้ชีวิต มีมุมคิดเชิงบวก มองสังคมอย่างสร้างสรรค์ แล้วเราก็จะได้เป็นคนดีเช่นนั้นในแบบฉบับของเราครับ

- **คบเพื่อนใหม่ไปสู่หนทางแห่งความสำเร็จ** มีหลายคนที่ต้องประสบปัญหาเรียนจบไม่ทันเพื่อนเพราะถูกพักการเรียน หรือติด F หลายวิชา หรือด้วยเหตุผลอื่น บางคนถึงกับถูกคัดชื่อออกไปจากมหาวิทยาลัย จากสาเหตุของการคบเพื่อนที่ไม่เหมาะสม เพื่อนที่คบอาจจะถูกใจ แต่การใช้ชีวิตไม่ถูกต้อง บางทีเพื่อนก็พาเราไปเที่ยวดึกดื่น บางทีก็พาเราไปในแหล่งอบายมุข บางทีก็พาเราไปก่อเหตุทะเลาะวิวาท บางทีก็พาเราไปดื่มเหล้า บางทีก็พาเราไปเสพสิ่งเสพติด แล้วเราก็ตามเพื่อน เพราะเพื่อนมีอิทธิพลต่อวิธีคิด พฤติกรรมและการตัดสินใจของเรา ยิ่งถ้าจิตใจเรา

Freshy Guide

ไม่แข็งแกร่งพอ เรามีความมุ่งมั่นไม่มากพอ พอเราขี้เกรงใจ เราก็มีโอกาสสูงมากที่จะถูกชักจูงไปในทางที่ไม่ดี แล้วทำให้เกิดข้อผิดพลาดในการเรียน การใช้ชีวิตในมหาวิทยาลัยสุดท้ายเราก็อาจจะจบช้า หรือเรียนไม่จบ ซึ่งมีตัวอย่างให้เห็นมาแล้วหลายราย ดังนั้นการคบเพื่อนจึงมีความสำคัญมาก และถ้าให้ดี เรานี่แหละที่จะเป็นคนกำหนดอนาคตโดยชวนเพื่อนของเราใช้สูตรมหัศจรรย์ดังที่กล่าวไว้ข้างต้น เพื่อตัวเขาเองจะได้ประสบผลสำเร็จไปด้วยกันกับเรา

- **ใช้ชีวิตเพื่อสร้างคุณค่าให้กับชีวิต** พวกเราส่วนใหญ่ได้เข้าพักอยู่ในหอพักตามนโยบายส่งเสริมให้นักศึกษาใหม่อยู่หอพักนักศึกษาของมหาวิทยาลัย ด้วยมหาวิทยาลัยเล็งเห็นว่า การใช้ชีวิตอยู่ในหอพักนั้น จะช่วยให้นักศึกษาใหม่ได้มีโอกาสพัฒนาตนเอง ทั้งทางด้านร่างกาย จิตใจ สติปัญญา อารมณ์ และสังคม เราไม่ต้องเสียเวลาไปกับการเดินทาง เราได้อยู่กับเพื่อน ๆ ได้เรียนรู้การใช้ชีวิตร่วมกัน ได้ฝึกฝนวินัยในการอยู่หอพักร่วมกับผู้อื่น เราได้อยู่ในพื้นที่ของมหาวิทยาลัยที่มีสิ่งอำนวยความสะดวก แหล่งเรียนรู้ต่าง ๆ มากมาย นี่คือโอกาสของการสร้างคุณค่า สร้างมูลค่าเพิ่มให้กับตัวเราเอง เราจะมีเวลามากมายในการทบทวนบทเรียน การค้นคว้าเพิ่มเติมในห้องสมุดที่เปิดถึงเที่ยงคืน ได้ออกกำลังกายด้วยกิจกรรมที่ชอบ เช่น แอโรบิคด๊านซ์ ไท้เก๊ก ฟิตเนตทั้งในร่มและกลางแจ้ง กีฬาสารพัดชนิด จ๊อกกิ้งในลู่วิ่งยางสังเคราะห์ที่ได้มาตรฐาน เป็นต้น ได้ทำกิจกรรมนักศึกษาร่วมกับเพื่อน ๆ ทั้งดนตรี กีฬา วิชาการ ศิลปวัฒนธรรม บำเพ็ญประโยชน์ ซึ่งมีชมรมกิจกรรมต่าง ๆ มากมาย ใครมีความสามารถในการร้องเพลง เล่นดนตรีก็ไปเข้าร่วมกิจกรรมกับชมรมดนตรีสากล ชมรมขับร้องประสานเสียง ชมรมดนตรีลูกทุ่งโพธิ์ทอง ใครมีความสามารถด้านกีฬาก็ไปเข้าร่วมกิจกรรมกับชมรมกีฬาที่มีอยู่หลายชมรม ใครมีความสามารถด้านนาฏศิลป์ ดนตรีไทยก็มีชมรมศิลปวัฒนธรรมอยู่หลายชมรมเช่นเดียวกัน ใครมีความสามารถด้านการพูดก็สามารถทำกิจกรรมเพื่อฝึกฝนการพูด ทั้งการพูดโต้วาที สุนทรพจน์ หรือการพูดในฐานะพิธีกร สิ่งต่าง ๆ เหล่านี้ ล้วนแล้วแต่สร้างคุณค่าให้กับชีวิตทั้งสิ้น เพียงแต่เราต้องไขว่คว้าวิ่งหาโอกาสต่าง ๆ เหล่านี้ ในปัจจุบันการคัดเลือกบุคคลเข้าทำงานของบริษัทต่าง ๆ คุณสมบัติประการหนึ่งที่ถูกกำหนดไว้คือ ประสบการณ์การทำกิจกรรมในสมัยที่เป็นนักศึกษา ด้วยเขาเล็งเห็นว่า ผู้ที่ผ่านการทำกิจกรรมนักศึกษามานั้น เป็นผู้มีทักษะ

การทำงานร่วมกับผู้อื่น มีทัศนคติที่ดี มีความคิดสร้างสรรค์ มีความขยันและอดทน ซึ่งเป็นคุณสมบัติที่ดีและเป็นประโยชน์ต่อองค์กรอย่างมาก ต่างจากผู้ที่เรียนหนังสืออย่างเดียว ไม่สนใจทำกิจกรรม เพราะจะขาดสิ่งที่ได้กล่าวมาและมักจะเป็นปัญหาเมื่อต้องทำงานร่วมกับผู้อื่น เคยมีบัณฑิตเกียรตินิยมที่ได้งานทำเพราะมีผลการเรียนที่ดีมาก แต่ไม่ผ่านการทดลองงานด้วยสาเหตุที่ไม่สามารถทำงานร่วมกับผู้อื่นได้ มีอุปนิสัยเก็บตัว ไม่สุงสิงกับใคร ดังนั้นการฝึกฝนตนเองตั้งแต่ปีหนึ่ง ทั้งในด้านการเรียนและการทำกิจกรรม จะช่วยให้เรามีทักษะ มีความชำนาญ มีประสบการณ์ในการทำงาน การเข้าสังคม เป็นการสร้างคุณค่าให้กับชีวิต เพิ่มโอกาสที่ดีในอนาคตนั่นเอง

- **ใช้ชีวิตด้วยความรับผิดชอบต่อสังคม** มหาวิทยาลัยมีปณิธานอันแน่วแน่ในการปลูกฝังให้นักศึกษาได้เป็นผู้ที่ “เรียนรู้เพื่อรับใช้สังคม” มหาวิทยาลัยของเราตั้งอยู่ในหมู่ที่ 7 ต.บางโฉลง อ.บางพลี จ.สมุทรปราการ การที่พวกเราเข้ามาเป็นสมาชิกคนหนึ่งในชุมชนแห่งนี้ สิ่งที่พวกเราควรตระหนักก็คือ การเป็นสมาชิกที่ดีของสังคมในชุมชนที่มหาวิทยาลัยตั้งอยู่ กล่าวคือ เราไม่ทำตัวให้เป็นภาระแก่สังคมนั่นเอง แล้วอย่างไรที่เรียกว่า ไม่เป็นภาระแก่สังคม อาทิเช่น การไม่ทิ้งขยะไม่เป็นที่เป็นทาง การไม่ส่งเสียงดัง การไม่ก่อเหตุทะเลาะวิวาท การไม่ลักขโมย การไม่แต่งกายที่ไม่เหมาะสม การไม่พูดจาไม่สุภาพ การไม่เข้าไปในแหล่งอบายมุข การไม่ดื่มเครื่องดื่มแอลกอฮอล์ การไม่สูบบุหรี่ในที่ชุมนุมชน การไม่มีพฤติกรรมชู้สาว การไม่ขับยวดยานด้วยความเร็วสูง การไม่ขับขี่จักรยานยนต์โดยไม่สวมหมวกนิรภัย เป็นต้น สิ่งที่กล่าวมานี้ถ้าจะมองในอีกมุมหนึ่งก็คือ การปฏิบัติตามระเบียบแบบแผนของสังคมหรือการประพฤติตนให้เป็นแบบอย่างแก่สังคมนั่นเอง มหาวิทยาลัยให้ความสำคัญในเรื่องนี้อย่างมาก ดังนั้นมาตรการหลายอย่างที่มหาวิทยาลัยกำหนดขึ้น จึงเป็นมาตรการที่มุ่งส่งเสริมให้พวกเราเกิดความตระหนักในการเป็นพลเมืองที่ดีของสังคม ก่อให้เกิดประโยชน์ต่อสังคม สร้างความดีงาม ความเจริญให้กับสังคม ตัวอย่างมาตรการที่มหาวิทยาลัยกำหนดขึ้น อาทิเช่น มาตรการห้ามนักศึกษาเข้าไปในร้านจำหน่ายเครื่องดื่มแอลกอฮอล์ในเขตชุมชนที่มหาวิทยาลัยตั้งอยู่ หากพบจะถูกตัดคะแนนความประพฤติทันที 50 คะแนน (ไม่ว่าการเข้าไปนั้นจะดื่มหรือไม่ดื่มเครื่องดื่มแอลกอฮอล์ก็ตาม) มาตรการนี้มีนักศึกษาถูกตัดคะแนนไปแล้วหลายสิบคน

Freshy Guide

บางคนต้องถูกพักการเรียนเพราะเคยถูกตัดคะแนนความประพฤติจากกรณีอื่นอยู่ก่อนด้วย มาตรการไม่อนุญาตให้นักศึกษาที่อยู่หอพักของมหาวิทยาลัยใช้จักรยานยนต์ เพราะมองเห็นว่า นักศึกษาหอพักไม่มีความจำเป็นใด ๆ ที่จะต้องใช้จักรยานยนต์ เพราะหอพักก็อยู่ในพื้นที่ของมหาวิทยาลัย มีจักรยานสีขาวไว้ให้บริการภายในมหาวิทยาลัยหลายร้อยคัน มีรถไฟฟ้าเป็นบริการทางเลือก ซึ่งสร้างความสะดวกสบายตามสมควร และการที่พวกเราไม่ใช้จักรยานยนต์นั้น ย่อมสร้างความสบายใจแก่ผู้ปกครองอย่างมากอีกด้วย อีกมาตรการหนึ่ง คือมาตรการการสวมหมวกนิรภัยทุกครั้งที่ขับขี่จักรยานยนต์ หากมีการขับขี่หรือซ้อนท้ายจักรยานยนต์โดยไม่สวมหมวกนิรภัย มหาวิทยาลัยจะไม่อนุญาตให้นำจักรยานยนต์เข้ามาในบริเวณมหาวิทยาลัยโดยเด็ดขาด ไม่ว่าจะเป็นนักศึกษา เจ้าหน้าที่ อาจารย์ หรือประชาชนทั่วไปก็ตาม ทั้งนี้ก็เพื่อการเป็นแบบอย่างที่ดีของสังคมในการปฏิบัติให้ถูกต้องตามกฎหมาย หรือแม้แต่การสูบบุหรี่ภายในอาคาร ซึ่งเป็นเรื่องที่ผิดกฎหมายและเป็นการละเมิดสิทธิของผู้อื่นเป็นการทำร้ายผู้อื่นโดยตรง หากพบนักศึกษาสูบบุหรี่ภายในอาคารหรือบริเวณโดยรอบอาคาร จะตัดคะแนนความประพฤติทันที 50 คะแนน ทั้งนี้ก็เพื่อคุ้มครองผู้ไม่สูบบุหรี่ไม่ให้ได้รับผลกระทบนี้ รวมทั้งเพื่อสร้างเสริมทัศนคติและความรับผิดชอบต่อส่วนรวมให้กับผู้ฝ่าฝืนสูบบุหรี่ภายในอาคารด้วย (มหาวิทยาลัยเป็นเขตปลอดบุหรี่ตามกฎหมาย) การสูบในพื้นที่อื่นภายในมหาวิทยาลัยจะถูกตัดคะแนนความประพฤติทันที 5 คะแนน

จากที่ได้กล่าวมาทั้งหมดนี้ หากเราใช้จิตสำนึกรับผิดชอบต่อตนเอง ต่อครอบครัว ต่อสถาบัน ต่อสังคม ก็ไม่ใช่เรื่องยากเลยที่เราจะใช้ชีวิตในมหาวิทยาลัยอย่างมีคุณค่า เรียนอย่างมีความสุขและสนุกกับการทำกิจกรรม เพื่อการมีอนาคตที่ดี และการเป็นพลเมืองที่ดีของสังคม ขอให้นักศึกษาใหม่ทุกคนประสบความสำเร็จและมีความสุขตลอดระยะเวลาที่ศึกษาอยู่ในมหาวิทยาลัยหัวเฉียวเฉลิมพระเกียรติแห่งนี้นะครับ

ทักษะการจดเลคเชอร์ (Lecture)

อาจารย์ศนิชา แก้วเสถียร

การเรียนการสอนในระดับอุดมศึกษาโดยทั่วไป อาจารย์จะเป็นผู้บรรยายเนื้อหาวิชา หรือเรียกว่า การเลคเชอร์ (Lecture) และนักศึกษาก็จะฟังคำบรรยายพร้อมกับจดตามไปด้วย ซึ่งมีลักษณะแตกต่างไปจากการเรียนการสอนในระดับมัธยมศึกษา อาจารย์แต่ละคนจะมีท่วงทำนองการบรรยายแตกต่างกันไป นักศึกษาใหม่ที่ยังไม่เคยชินกับระบบการเรียนการสอนแบบนี้ อาจจะประสบปัญหาคือ ไม่มีสมาธิในการฟังไปด้วย จดไปด้วย และไม่รู้เทคนิคการจด จึงไม่ทราบว่าอาจารย์พูดไปถึงขั้นตอนไหน จับประเด็นได้ยาก และจดคำบรรยายของอาจารย์ตามไม่ทัน ทำให้นักศึกษาบางคนนั่งฟังอย่างเดียว พอถึงช่วงก่อนสอบจึงยืมสมุดโน้ตของเพื่อนไปถ่ายเอกสาร ทำให้เกิดปัญหาการไม่เข้าใจเนื้อหาที่เพื่อนจด เพราะเพื่อนแต่ละคนก็มีเทคนิคส่วนตัวในการจดแตกต่างกัน ซึ่งอาจเป็นการย่อคำหรือใช้สัญลักษณ์ส่วนตัวที่ผู้จดเองเท่านั้นจะเข้าใจได้ ดังนั้น หากนักศึกษารู้เทคนิคการจดเลคเชอร์ก็จะสามารถจดโดยใช้ภาษาที่ตนเองเข้าใจได้

ในการจดเลคเชอร์ไม่จำเป็นต้องจดทุกคำพูดของอาจารย์ เพราะนอกจากจะทำให้เสียเวลาแล้วยังอาจจะจดเนื้อหาในส่วนใหญ่ที่เราไม่ทราบไม่ทันได้ ดังนั้นควรจดเฉพาะสิ่งที่ยังไม่ทราบ เช่น หากทราบว่าสงครามโลกครั้งที่สองเกิดขึ้นเมื่อไร ใครคือผู้ประดิษฐ์โทรศัพท์เป็นคนแรก เมืองหลวงของประเทศอังกฤษชื่ออะไร ฯลฯ ก็ไม่จำเป็นต้องจดสิ่งเหล่านี้ให้เสียเวลา ตามปกติอาจารย์มักจะเกริ่นสิ่งที่เราทราบอยู่แล้ว เพื่อนำไปสู่เรื่องใหม่ที่ยากและซับซ้อนกว่าเดิม บางครั้งในขณะที่บรรยายเรื่องใหม่ก็อาจแทรกด้วยเรื่องเก่า เพื่อเชื่อมโยงเนื้อหาให้เข้ากัน ทำให้จำได้ง่ายขึ้น จึงเป็นสาเหตุที่ทำให้อาจารย์พูดในสิ่งที่นักศึกษาทราบแล้ว จึงไม่ควรจด แต่ควรใช้เวลานั้นทำความเข้าใจสิ่งใหม่กับสิ่งเก่าว่ามีความสัมพันธ์กันอย่างไร

นอกจากนี้ลักษณะของโน้ตที่ดีต้องช่วยให้จำและเข้าใจประเด็นสำคัญของเนื้อหาทั้งหมดได้ง่ายขึ้น ทำให้ไม่ต้องใช้เวลาในการทบทวนความรู้ก่อนสอบมากนัก

Freshy Guide

เราสามารถย่อข้อความที่ฟังบรรยายให้สั้นลงได้ โดยยังคงสาระสำคัญไว้ครบถ้วนได้หลายวิธี ดังต่อไปนี้*

1. ตัดตัวสะกดการันต์ทิ้ง

เราสามารถตัดตัวสะกดการันต์ออกไปโดยไม่ต้องกังวลเรื่องความถูกต้องตามพจนานุกรม เช่น

เกณฑ์	⇒	เกณ	เจดีย์	⇒	เจดี	มนุษย์	⇒	มนุษ
ศุกร์	⇒	ศุก	พฤกษ์	⇒	พฤก	หัตถ์	⇒	หัต

2. ตัดบางพยางค์ทิ้ง

หากคำใดที่ยาว ให้ตัดพยางค์ท้าย เหลือแต่พยางค์ต้น หรืออาจจะตัดเฉพาะพยางค์กลาง เพื่อให้ยังสามารถเข้าใจส่วนที่เหลือได้ เช่น

<u>ตัวอย่างการตัดพยางค์ท้าย</u>

อุตสาหกรรม	⇒	อุตสา.	พงศาวดาร	⇒	พงศา.
วัฒนธรรม	⇒	วัฒน.	ปฏิสังขรณ์	⇒	ปฏิสัง.
พฤติกรรม	⇒	พฤติ.			

<u>ตัวอย่างการตัดพยางค์กลาง</u>

ทรัพยากรธรรมชาติ	⇒	ทรัพ.ชาติ	อาวุธยุทโธปกรณ์	⇒	อาวุธ.กรณ์
ศิลปวัฒนธรรม	⇒	ศิลป.ธรรม	กิริยามารยาท	⇒	กิริ.ยาท
บุคลิกภาพ	⇒	บุค.ภาพ			

3. ใช้สัญลักษณ์มาตรฐานแทนคำต่าง ๆ

เราสามารถใช้สัญลักษณ์ที่มาจากวิชาคณิตศาสตร์มาเขียนแทนคำได้ เช่น

~ ประมาณ	= เท่ากับ หมายถึง	+ และ กับ	/ หรือ
> มากกว่า	< น้อยกว่า	→ ส่งผลให้ ทำให้เกิด	
← เป็นผลมาจาก เกิดจาก		↑ เพิ่มขึ้น	↓ ลดลง

---

* เรียบเรียงจาก ยุดา รักไทย และณัฐพงศ์ เกศมาริษ, **คู่มือ...คนเรียนเก่ง** (กรุงเทพฯ : เอ็กซเปอร์เน็ท จำกัด, 2546) : 62-63.

4. ใช้อักษรย่อต่าง ๆ

ใช้ตัวอักษรย่อภาษาไทยแทนคำไทย หรืออักษรย่อภาษาอังกฤษแทนคำไทยที่มาจากภาษาอังกฤษก็ได้

ตัวอย่างอักษรย่อภาษาไทย

รัชกาลที่ 1 ⇒ ร.1 ฉบับ ⇒ ฉ. เศรษฐกิจ ⇒ ศก.

หน้า ⇒ น. โรงเรียน ⇒ รร.

ตัวอย่างอักษรย่อภาษาอังกฤษ

เทคโนโลยีสารสนเทศ ⇒ IT การวิจัยและพัฒนา ⇒ R & D

การประกันคุณภาพ ⇒ QA

5. ใช้คำสามัญแทนคำที่เป็นทางการ

คำบางคำที่เป็นทางการจะมีความยาวมากกว่าคำสามัญหรือภาษาปาก เราควรเลือกใช้คำที่สั้นกว่าในการจด เช่น

ดวงตราไปรษณียากร ⇒ แสตมป์ รถประจำทาง ⇒ รถเมล์

รถจักรยานยนต์ ⇒ รถเครื่อง โรงภาพยนตร์ ⇒ โรงหนัง

6. สร้างสัญลักษณ์หรือคำย่อของเราเอง

สามารถวาดรูปแทนการเขียนคำนั้น

ตัวอย่างเช่น

ดวงดาว ⇒ ☆ ดวงอาทิตย์ ⇒ ☼ ดวงจันทร์ ⇒ ☽

จากที่ได้กล่าวมาข้างต้น สามารถนำวิธีย่อคำมาใช้รวมกันได้ หากใช้คำย่อเป็นประจำสม่ำเสมอ ก็จะยิ่งย่อคำได้มากขึ้น ทำให้สามารถจดเลคเชอร์ได้เร็วและมีประสิทธิภาพยิ่งขึ้น จะเห็นได้ว่าการจดเลคเชอร์ที่ดีควรเขียนด้วยถ้อยคำของตัวเอง เพราะจะเข้าใจได้มากที่สุด และควรใช้สื่อที่ช่วยให้เข้าใจได้เร็วขึ้น ไม่ว่าจะเป็นกราฟ ตาราง รายการ เครื่องช่วยความจำ ฯลฯ นอกจากนี้หากมีเวลานักศึกษาควรนำโน้ตที่จดได้มาเรียบเรียงเสียใหม่ ซึ่งควรทำทันทีหลังฟังการบรรยายจบ เพราะหากทิ้งไว้นานก็มีโอกาสลืมมากขึ้นเท่านั้น

เอกสารอ้างอิง

ยุดา รักไทย และณัฐพงศ์ เกศมาริษ. **คู่มือ...คนเรียนเก่ง.** กรุงเทพฯ : เอ็กซเปอร์เน็ท จำกัด, 2546

วิทยากร เชียงกูล. **ทำอย่างไรให้เรียนเก่ง.** กรุงเทพฯ : ปรีชา, 2544.

Freshy Guide

การเรียนในมหาวิทยาลัยกับเคล็ดวิชาทั้งเจ็ด

อาจารย์นุดี หนูไพโรจน์

นักศึกษาชั้นปีที่หนึ่งหลายคนที่เข้ามาเรียนแล้ว ประสบปัญหาในการปรับตัวหลายเสต็ป ไหนจะต้องเรียน ไหนรุ่นพี่จะบังคับให้ทำกิจกรรมบ้าง เข้าห้องเชียร์บ้าง คณะก็โครงการเยอะ เพื่อนก็ชวนไปเข้าชมรม แถมยังมีปัญหาหัวใจอีก แล้วจะไม่ให้เกิดอาการสับสนชีวิตได้อย่างไร บางคนก็เพลิดเพลินไปกับอิสระในการเข้าเรียนที่ปลอดการเพ่งเล็งไม่เหมือนกับตอนเรียนมัธยม สุดท้ายเลยติด F บ้าง โปรฯ (รอพินิจ) บ้าง หลายคนเสียเวลาเป็นปีไปกับการลาออกแล้วสมัครเข้ามาใหม่ หรือย้ายคณะไปมา...ปีแล้วปีเล่าแต่ก็ยังปรับตัวไม่ได้สักที

ใครที่คิดว่าตัวเองอาจจะเจอปัญหาอย่างนี้ หรือเคยแล้ว หรือว่ากำลังต่อสู้กับมันอยู่เลย ลองอ่าน “เคล็ดวิชาทั้งเจ็ด” สำหรับการเรียนในรั้วมหาวิทยาลัยนี้ดู ...เจ็ดข้อเท่านั้น - ไม่ “เยอะ” ไปใช่มั้ยคะ ;)

1. เรียนในห้อง ท่องน้อยลง
2. เรียนอย่างเทพ เรียนเป็นทีม
3. กิจกรรมดี มีอนาคต
4. อะไรสำคัญ ต้องทำมันก่อน
5. คิดวันนี้ ทำวันนี้
6. ห้านาที ไม่มีแพ้
7. เครื่องแบบนั้น สำคัญยิ่ง

เมื่อท่องเคล็ดวิชาทั้งเจ็ดนี้ได้แล้ว ต้องหมั่นฝึกฝนเคล็ดวิชาให้แตกฉานในทุกขั้นตอนด้วย

1. เรียนในห้อง ท่องน้อยลง

“การเรียนด้วยความเข้าใจ ดีกว่าการเรียนด้วยการท่องจำ” เพราะการเรียนในระดับมหาวิทยาลัย ไม่เหมือนกับการเรียนในระดับมัธยม การเข้าห้องเรียนจึงเรียกได้ว่าเป็นหัวใจของการเรียนในมหาวิทยาลัยเลยก็ว่าได้ บ่อยครั้งที่เนื้อหาของบทเรียนในระดับอุดมศึกษามีความซับซ้อนมากกว่า บางทีอาจารย์ก็ให้อ่านหลายเล่มจนอ่านไม่ทัน ทำให้การอ่านด้วยตนเองไม่ใช่เรื่องง่ายอีกต่อไป ดังนั้น การเข้าไปทำความเข้าใจกับบทเรียนเสียตั้งแต่อยู่ในห้องเรียนจึงเป็นสิ่งที่ไม่ควรหลีกเลี่ยง สิ่งที่เรา

เรียนรู้และเข้าใจนั้น มักจะอยู่ในหัวได้ยืนยาวกว่าสิ่งที่เราท่องมา (ซึ่งหมายถึงการ "ลืม" ทันทีที่ออกจากห้องสอบ) และแม้แต่อาจอยู่กับเราไปตลอดชีวิตเลยก็ได้ **เมื่อเกิดความเข้าใจแล้ว เราก็ไม่จำเป็นต้องนั่งท่องตำราเป็นชั่วโมง ๆ (หรือเป็นวัน ๆ) อีกต่อไป เพียงอ่านทบทวนไม่นานก็นำความรู้ที่มีไปใช้ในการสอบได้แล้ว**

หัวใจของการฝึกเคล็ดวิชาขั้นนี้ คือ *"ปุจฉา-ถาม"*...การทำความเข้าใจในห้องเรียนจะเกิดขึ้นไม่ได้เลย หากนักศึกษาไม่ถามเมื่อสงสัยหรือไม่เข้าใจ เพราะอาจารย์จะไม่มีทางรู้ว่านักศึกษาไม่เข้าใจ และคงสอนต่อไป เรื่อย ๆ นักศึกษาก็งงกันต่อไปเรื่อย ๆ แถมบางทียังแอบไป "ตีความ" กันเอง ตีถูกก็ดี ตีผิดก็มีสิทธิ์ตกยกชั้น ดังนั้น สิ่งสำคัญในการทำความเข้าใจก็คือ <u>การถาม</u>

นอกจากนี้ การเข้าห้องเรียนยังเป็นหัวใจของ**การทำข้อสอบให้ได้คะแนนดี**อีกด้วย เพราะสิ่งที่อาจารย์พูดในชั้นเรียนนั้น เป็นสิ่งที่อาจารย์พิจารณาแล้วว่ามีความสำคัญ นักศึกษาจึงควรจำไว้ว่า *สิ่งที่อาจารย์พูดและสอนในชั้นเรียนนั้น เป็นสิ่งที่น่าจะอยู่ในข้อสอบ* นั่นเอง เมื่อทราบดังนี้แล้ว การคะเนข้อสอบก็เป็นเรื่องกล้วย ๆ **แค่เข้าห้องเรียนก็เหมือนสอบผ่านไปแล้วครึ่งตัว** จะมัวมานั่งเสียเวลาตามลอกตามจดเล็กเชอร์จากเพื่อน หรือกลับไปนั่งท่องชี้ตที่อาจารย์แจกให้ง่วงอยู่ทำไม ถ้าเข้าเรียนและเรียนให้รู้เรื่องไปทีเดียว ก็จะได้ไม่ต้องท่องมาก พอไม่ต้องท่องมาก ก็มีเวลาพักผ่อนนานขึ้น ได้สนุกมากขึ้น...ดีเสียอีก

2. เรียนอย่างเทพ เรียนเป็นทีม

ในหมู่เพื่อน ๆ มักจะมีคนเก่งแต่ละวิชาแตกต่างกันไป การจับกลุ่มติวหนังสือกับเพื่อนจึงทำให้เกิดการแลกเปลี่ยนข้อมูลความรู้ เมื่อคนในกลุ่มที่ถนัดวิชาใดวิชาหนึ่งหรือมีความสนใจในเนื้อหาส่วนใดเป็นพิเศษก็สามารถนำความรู้ที่ตนมีอยู่ ทั้งสิ่งที่ได้จากการเข้าเรียนในห้อง และจากการค้นคว้าเพิ่มเติมเพราะความสนใจส่วนตัว มาแบ่งปันกับเพื่อน ๆ นอกจากนี้ การจับมือเรียนกันเป็นทีมแบบนี้ ยังอาจทำให้เกิดหรือแลกเปลี่ยนเทคนิคการจำของแต่ละคนไปสู่เพื่อน ๆ อีกด้วย หรือคุยไปคุยมาอาจปิ๊งไอเดียวิธีการจำสนุก ๆ ก็จะทำให้การอ่านหนังสือไม่น่าเบื่อ และยังจำไปใช้ในห้องสอบได้อย่างแม่นยำอีกด้วย นี่แหละ ถึงเรียกว่า "เรียนอย่างเทพ" แต่ถ้า

Freshy Guide

เราเป็นจอมยุทธโดดเดี่ยว นั่งอ่านอยู่คนเดียวก็ต้องศึกษาหาความรู้เพิ่มเติมไปหมดทุกวิชา แต่การเรียนเป็นทีมทำให้แชร์กันได้ ประหยัดเวลาได้อีก อย่างไรก็ตาม นักศึกษาต้องเข้าใจหลักการของการทำงานหรือเรียนเป็นทีมด้วย ...อย่าทำตัวเป็นชาวเกาะ...เพราะการเรียนเป็นทีม หมายถึง ทุกคนในกลุ่มหรือในทีม ต้องมีข้อมูลความรู้มาแลกเปลี่ยนและแบ่งปันกับคนอื่น ๆ ไม่ใช่มาคอยตอดเอาความรู้ที่เกิดจากความมานะพยายามของเพื่อนแต่เพียงฝ่ายเดียว แม้ว่าเราอาจจะไม่ "เก่งขั้นเทพ" แต่เราก็สามารถค้นหาความรู้เพิ่มเติมมาเพื่อแบ่งปันกับคนอื่น ๆ ใน "ทีม" และอาศัยการเรียนเป็นทีมนี้ พัฒนาให้ตัวเองเป็น "เทพ" ได้ นอกจากจะมีผลทางด้านการเรียนแล้ว การเรียนเป็นทีมยังช่วยสร้างความสัมพันธ์อันดีกับเพื่อนร่วมชั้นด้วย รีบไปชวนเพื่อน ๆ ให้เป็น "เทพ" ด้วยกันเร้ว

3. กิจกรรมดี มีอนาคต

จริงเหรอ...กิจกรรมของนักศึกษามหาวิทยาลัย สำคัญต่ออนาคตขนาดนั้นเชียวหรือ..คำตอบสุดท้ายคือ แน่นอนอยู่แล้ว เหตุผลน่ะหรือ

3.1 การทำกิจกรรม เป็นการฝึกทักษะการทำงานร่วมกับผู้อื่น ฝึกความรับผิดชอบและความเป็นผู้นำให้กับตัวเราเอง ทำให้เกิดลักษณะนิสัยและทักษะการทำงานที่ดี เพราะในการทำกิจกรรม บางครั้งเราก็ต้องทำงานร่วมกับคนที่เราไม่ชอบหรือคนที่ทำงานไม่เป็น หรือแม้แต่คนที่ไม่ถูกชะตา แต่งานก็ต้องเดินและทำให้สำเร็จให้ได้ในที่สุด นี่เองจึงเป็นการเตรียมความพร้อมที่จะออกไปประกอบอาชีพเมื่อเรียนจบ

3.2 การทำกิจกรรมเป็นปัจจัยหนึ่งที่บางบริษัทใช้ในการพิจารณารับคนเข้าทำงาน (นอกเหนือจากผลการเรียนและคุณสมบัติอื่น ๆ) เพราะคนที่ผ่านการทำกิจกรรมในระหว่างเรียนมหาวิทยาลัยมักเป็นคนที่มีความรับผิดชอบ (ในระดับหนึ่ง) และผ่านการทำงานร่วมกับผู้อื่น ซึ่งเป็นทักษะสำคัญอย่างหนึ่งในการทำงานระดับอาชีพ จึงเป็นตัวบ่งชี้ว่าบุคคลที่ผ่านการทำกิจกรรมในระหว่างเรียนน่าจะทำงานร่วมกับผู้ร่วมงานคนอื่น ๆ ได้

3.3 การทำกิจกรรมเป็นการสร้างโอกาสในการพบปะเพื่อนใหม่ ๆ ทั้งจากคณะเดียวกันและต่างคณะ (เช่น การเข้าชมรมต่าง ๆ หรือการติดต่อประสานงาน)

เพื่อน ๆ ที่หลากหลายเหล่านี้ เมื่อจบไปแล้วแยกย้ายกันไปประกอบอาชีพตามสาขาของตนก็จริง แต่ใครจะรู้ว่าในวันหนึ่งข้างหน้า หน้าที่การงานของเราอาจทำให้เราได้มาพบปะหรือทำงานร่วมกันอีกก็ได้ และแน่นอนว่าการทำงานหรือทำธุรกิจร่วมกับคนที่เรารู้จักหรือมี connection ด้วยอย่างรุ่นพี่รุ่นน้องจากมหาวิทยาลัยเดียวกันนั้นย่อมสะดวกและง่ายดายกว่าการทำงานกับคนที่ไม่มีอะไรร่วมกันเป็นไหน ๆ แต่เดี๋ยวก่อน! การจะฝึกเคล็ดวิชาขั้นนี้ให้สำเร็จได้ จำเป็นต้องฝึกวิชาขั้นที่ 4 ให้สำเร็จด้วย

4. อะไรสำคัญ ต้องทำมันก่อน

กิจกรรมมักมีอย่างต่อเนื่องและบางครั้งเนืองแน่นจนหมดแรงจะเรียนหนังสือ แต่อะไรล่ะ คือสิ่งที่สำคัญสำหรับนักศึกษา กิจกรรมแม้จะสำคัญ แต่ก็ยังมีศักดิ์เป็นแค่สิ่งที่มา "เสริม" การเรียนหรือหลักสูตร หาใช่หัวใจของการมาเป็นนักศึกษาในมหาวิทยาลัยไม่... สิ่งที่จะช่วยให้เราบรรลุขั้นที่ 3 (กิจกรรมดี มีอนาคต) ได้ก็คือการฝึกวิชาขั้นที่ 4 ซึ่งก็คือ **"การจัดลำดับความสำคัญ"** (priority) ของกิจกรรมต่าง ๆ ในชีวิตนั่นเอง (สิ่งที่เมื่อเป็นผู้ใหญ่จบไปแล้ว ก็ต้องทำให้ได้เหมือนกัน) อย่าไปคิดว่ามันคือเรื่องยุ่งยาก แต่ให้คิดว่า **"นี่คือหนทางที่จะทำให้เราได้เที่ยวเล่นพักผ่อนมากขึ้น"** (ปิ๊ง!) สิ่งที่นักศึกษาต้องทำก็คือ **จัดลำดับความสำคัญ**ระหว่างการเรียน การทำกิจกรรมในมหาวิทยาลัย การให้เวลากับครอบครัว และการใช้เวลาส่วนตัว

หลายคนชอบพูดว่า "ไม่มีเวลา" ทั้ง ๆ ที่ความจริงแล้วมันคือการ "ใช้เวลาไม่เป็น" เมื่อใดก็ตามที่เราจัดเวลาให้ดี และมีวินัยในตัวเองที่จะทำตามนั้นให้ได้ เราจะพบว่าเรามีเวลา "เหลือเฟือ" ต่างหาก

การจัดลำดับความสำคัญ อาจมีเกณฑ์ที่แตกต่างกันไปตามสถานการณ์ เช่น เกณฑ์ในเรื่องความจำเป็น หรือใช้ผลของการกระทำมาช่วยในการตัดสินใจ เช่น ทำแล้วเกิดผลเสียมากกว่าผลดี หรือใช้ลำดับของเวลา เช่น กำหนดส่งงาน แต่ไม่ว่าจะใช้อะไรเป็นเกณฑ์ เราก็ควรพิจารณาด้วยเหตุและผลอย่างถ้วนถี่ (ไม่ใช่อารมณ์ล้วน ๆ) รู้ว่าอะไรที่ต้องทำก่อน อะไรที่ทำรองลงมาได้ และอะไรที่ควรทำเป็นลำดับสุดท้าย อย่างที่ชื่อเคล็ดวิชาบอกนั่นแหละ "อะไรสำคัญ ก็ทำมันก่อน"

Freshy Guide

โปรดอ่านอีกครั้งหนึ่ง...การจัดลำดับความสำคัญจะได้ผลก็ต่อเมื่อ **การจัดลำดับนั้น ถูกต้องตามหลักเหตุผล** ที่ผ่านการพิจารณาอย่างรอบคอบ ไม่ใช่ตามใจชอบ ในขณะเดียวกัน บางอย่างอาจต้องทำมากขึ้น (มักเป็นเรื่องที่เราไม่ชอบ เช่น อ่านหนังสือ) บางอย่างอาจต้องทำลดลง (มักเป็นเรื่องที่ชอบ เช่น เล่นโซเชียล เน็ตเวิร์ค เล่นเกม ไปดูหนัง) ซึ่งก็คงต้อง "ทำใจ" เพราะเมื่อเราโตขึ้น ภาระหน้าที่และความรับผิดชอบก็ต้องเพิ่มขึ้นไปด้วยเป็นธรรมดา (และถ้ามันไม่เพิ่มก็เริ่มวิตกได้แล้ว)

5. คิดวันนี้ ทำวันนี้

คิดวันนี้ แต่ไว้ก่อนแล้วกัน ทำวันหลังก็ได้...แล้วเมื่อไหร่จะได้ทำ เพราะพูดแบบนี้ทุกวัน

คนที่ชอบผัดวันประกันพรุ่ง เป็นคนที่ไม่มีทางทำอะไรได้สำเร็จ เพราะมัวแต่ "ไว้ก่อน เดี๋ยวค่อยทำ" สรุปก็เลยไม่ได้ทำสักที การผัดวันประกันพรุ่งนี้เอง ที่เป็นมารร้าย ทำให้ฝึกวิชาขั้นไหนก็ไม่ผ่าน ไม่ว่าจะเป็นการเข้าห้องเรียน แต่ก็คิด "เอาไว้คราวหน้าค่อยเข้า วันนี้ขอโดดก่อน..ง่วง" ตอนเย็นมีนัดติวงานทำการบ้านกับทีม แต่ก็ "ไม่ไหวอะ วันนี้เหนื่อยทั้งวัน พรุ่งนี้ค่อยเริ่มไปติวแล้วกัน" หรือมีนัดทำกิจกรรมชมรม แต่ก็ "หยุดซักครั้งคงไม่เป็นไรมั้ง" และเมื่ออุตส่าห์นั่งจัดลำดับความสำคัญของกิจกรรมทุกอย่าง แต่พอถึงเวลาก็มัวอ้างโน่นอ้างนี่ สุดท้ายหนึ่งวันก็หมดลงไปอย่างเสียเปล่า

หากการเข้าห้องเรียนคือหัวใจของการเรียนในมหาวิทยาลัยให้ได้ดีแล้ว **การเป็นคนไม่ผัดวันประกันพรุ่งคือหัวใจของเคล็ดวิชาชุดนี้ (และหัวใจของการประสบความสำเร็จในชีวิต)** เพราะมันคือรากฐานของการทำงานทุก ๆ อย่างให้สำเร็จลุล่วง ซึ่งต้องอาศัยจิตใจที่เข้มแข็งและความมีวินัยในตัวเองอย่างสูง ผู้ที่สามารถบรรลุเคล็ดวิชาข้อนี้ได้ เท่ากับขึ้นบันไดแห่งความสำเร็จไปแล้วก้าวหนึ่ง

6. ห้านาที ไม่มีแพ้

เคล็ดวิชาข้อที่ 6 เป็นขั้นตอนที่จะช่วยส่งเสริมประสิทธิภาพให้กับเคล็ดวิชาข้อแรก เพราะถ้าไม่อยาก "แพ้" แก่เพื่อน ๆ ในด้านการเรียน ก่อนเข้าห้องเรียนทุกครั้งสละเวลาเพียง 5 นาทีเท่านั้น (มากกว่าก็ไม่ผิดกติกา แต่น้อยกว่านี้เกรงว่า

จะไม่พอ) ควรอ่านชี้ตหรือหนังสือที่ใช้ในการเรียนครั้งนั้น ๆ ทุกครั้ง ไม่จำเป็นต้องอ่านละเอียด แต่อ่านเพื่อให้รู้เนื้อหาโดยรวมของเรื่องที่จะเรียนในคาบนั้น ๆ หรือถ้า "ไม่มีเวลา" จริง ๆ (ซึ่งถ้าบรรลุเคล็ดวิชาข้อที่ 4 ได้ก็จะไม่มีเงื่อนไขประการนี้) ก็ขอแค่เพียงอ่านผ่าน ๆ ตาก็ยังดี แต่ถ้ายิ่งอ่านได้ละเอียดมากเท่าไหร่ ก็ยิ่งเป็นผลดีต่อตนเองเท่านั้น

การอ่านบทเรียนก่อนเข้าห้อง มีผลช่วยให้การจดเล็กเชอร์เป็นไปอย่างมีประสิทธิภาพมากขึ้น เพราะทำให้รู้ว่าสิ่งใดที่มีอยู่แล้วในเอกสารหรือหนังสือ และสิ่งใดที่อาจารย์อธิบายเพิ่มเติม และสิ่งที่อาจารย์เน้นย้ำอยู่ตรงส่วนใดของเอกสาร ก็จะได้ทำเครื่องหมายได้ถูกต้องโดยไม่เสียเวลานั่งเปิดหา อีกทั้งเมื่ออาจารย์อธิบายจบก็ได้รู้ว่าตรงไหนที่อ่านไม่เข้าใจและอาจารย์ยังไม่ได้อธิบาย ก็จะได้ถาม ซึ่งแน่นอนว่าเป็นการช่วยให้เราเข้าใจและจดจำบทเรียนได้ดีขึ้น จำไว้ว่า **การถามช่วยให้การสื่อสารสมบูรณ์** เพราะเมื่อผู้สอนรู้ว่าผู้เรียนไม่เข้าใจ ก็จะได้หาวิธีอธิบายให้เข้าใจได้ในที่สุด แต่ถ้าสงสัยแล้วเก็บเอาไว้ อาจารย์ก็ไม่ทราบว่าเราไม่รู้ไม่เข้าใจ เราเองก็ไม่ได้คำตอบในสิ่งที่สงสัย แล้วเวลาสอบจะตอบอะไรดี (คำเตือน : การเขียนข้อความขอความเมตตาในข้อสอบนั้น ไม่ได้ผลหรอก)

7. เครื่องแบบนั้น สำคัญยิ่ง

นักศึกษาหลายคนไม่เข้าใจว่า ทำไมอาจารย์ถึงต้องเข้มงวดกับการแต่งกายให้ถูกระเบียบ แถมพวกแต่งตัวผิดระเบียบยังชอบมองคนที่แต่งกายถูกระเบียบว่าเป็นพวก "เด็กเรียน" ที่ฝรั่งเรียก nerd อีกต่างหาก ทั้งที่เครื่องแบบนักศึกษานั้นมีความสำคัญตั้งแต่ระดับมหาวิทยาลัยจนถึงระดับบุคคลคือตัวนักศึกษาเองนั่นแหละ

เครื่องแบบนักศึกษา เป็นชุดที่แสดงความเป็นสถาบัน จึงเป็น "หน้าตา" ของสถาบันด้วย เมื่ออยู่ในชุดนักศึกษา สิ่งที่ผู้คนรอบข้างมองเห็นในตัวเราคือ "เด็ก ม.หัวเฉียวฯ" ไม่ใช่นายวีกิจ หรือนางสาวมุตตา หมายความว่าเมื่ออยู่ในเครื่องแบบนักศึกษานั้น เราก็คือตัวแทนของสถาบัน ความดีงามที่ทำจะถูกจารึกไว้ในนามของสถาบัน ในขณะเดียวกัน ความประพฤติที่ไม่ดีไม่งามก็เป็นชื่อเสียง (ในด้านไม่ดี) ของมหาวิทยาลัยที่ชาวบ้านชาวเมืองจดจำได้เช่นกัน ไม่ว่าคุณจะอยู่ที่ใดในประเทศไทย

Freshy Guide

เมื่อชื่อเสียงของมหาวิทยาลัยไม่ดี คนที่รับกรรมก็คือตัวนักศึกษาเอง เพราะเมื่อจบไปแล้วก็ไม่มีใครอยากรับนักศึกษาที่จบจากสถาบันที่ชื่อเสียงไม่ดี ดังนั้นต่อไปนี้หากคิดที่จะแต่งกายไม่ถูกระเบียบ หรือหากคิดจะประพฤติในสิ่งที่ไม่ถูกไม่ควร ไม่ว่าจะนอกหรือในรั้วมหาวิทยาลัย จงรำลึกไว้เสมอว่าคุณกำลังจะทำร้ายและทำลายตัวเองและเพื่อนร่วมสถาบันทุกคน รวมทั้งสถาบันที่ให้การประสิทธิ์ประสาทวิชาจนคุณจบออกไปทำงานหาเลี้ยงตัวเองและครอบครัวได้ และจงรู้ไว้เถิดว่า *ความสำเร็จของสถาบันท้ายที่สุดแล้วก็จะส่งผลย้อนกลับมาเป็นความสำเร็จและความภาคภูมิใจให้กับตัวนักศึกษาเอง*

สำหรับใครที่คิดหลายชั้นไม่ได้ เอาเป็นว่านักศึกษาที่แต่งกายเรียบร้อยถูกระเบียบ ใครเห็นใครก็เอ็นดู ไม่ว่าจะเป็นอาจารย์ เจ้าหน้าที่ หรือคนภายนอกไปไหนใครก็ถาม หนูเรียนที่ไหนจ๊ะ นั่นแหละคุณกำลังทำหน้าที่ตัวแทนของมหาวิทยาลัย และมีส่วนช่วยสร้างชื่อเสียงให้กับสถาบัน มันอาจดูเป็นเรื่องเล็กน้อย แต่สิ่งเล็ก ๆ น้อย ๆ เหล่านี้ จากหนึ่งเป็นสิบ จากสิบเป็นร้อย จากร้อยเป็นพัน ก็สามารถส่งเสียงได้ดังไม่แพ้การสร้างความโดดเด่นทางด้านวิชาการหรือด้านกิจกรรมเลย

เมื่อใดที่คุณได้สวมชุดนักศึกษา จงภูมิใจเถิด เพราะเกิดมาทั้งชีวิต ก็มีแค่ 4 ปีนี้เท่านั้นแหละ (บางคนอาจมีโอกาสถึง 7 ปี - ไม่แนะนำ) ที่คุณจะได้สวมมัน... เมื่อเรียนจบอยากกลับมาใส่ก็หมดโอกาสแล้ว...เอาเถิด เมื่อคุณแก่ตัวลงแล้วมองดูนักศึกษาในชุดเครื่องแบบที่ถูกต้องเรียบร้อย...คุณจะเข้าใจเอง

เคล็ดวิชาทั้งเจ็ดที่กล่าวมา ต้องเริ่มจาก “หัวใจของเคล็ดวิชา” ชุดนี้ก่อน (ข้อไหนเอ่ย) และบางข้อก็ฝึกไปพร้อม ๆ กันได้ ยิ่งฝึกสำเร็จจนครบได้เร็ว ก็จะยิ่งสะสมผลการเรียนดี ๆ ได้เร็ว เพียงเท่านี้นักศึกษาก็ประสบความสำเร็จในการเรียนระดับอุดมศึกษาแล้ว ทั้งด้านศีลธรรม จรรยา และวิชาการ ขอให้นักศึกษาสนุกกับการเรียน กิจกรรม และการใช้ชีวิตในระดับอุดมศึกษาอย่างเต็มที่ และจงภูมิใจที่ได้เป็นนักศึกษามหาวิทยาลัยหัวเฉียวเฉลิมพระเกียรติ

หน่วยสนับสนุนการเรียนการสอน

Freshy Guide

มหาวิทยาลัยหัวเฉียวเฉลิมพระเกียรติ
Huachiew Chalermprakiet University

Freshy Guide

สำนักทะเบียนและประมวลผล

สำนักทะเบียนและประมวลผล เป็นหน่วยงานกลางในการบริหารจัดการสนับสนุนประสานงานด้านการศึกษาและด้านวิชาการของมหาวิทยาลัย รวมถึงการให้บริการและประสานงานระหว่างคณะวิชา นักศึกษา หน่วยงาน และบุคลากรที่เกี่ยวข้อง โดยดำเนินงานหลัก ๆ สรุปได้ดังนี้

- บริหาร จัดการ และประสานงานตั้งแต่การรับนักศึกษาเข้าศึกษาจนกระทั่งสำเร็จการศึกษา การจัดตารางสอน ตารางสอบ การลงทะเบียนเรียน การบันทึกผลการเรียน การประมวลผล การตรวจสอบการสำเร็จการศึกษา การออกเอกสารสำคัญ และการทำบัตรประจำตัวนักศึกษา
- เป็นศูนย์รวมข้อมูลด้านทะเบียนนักศึกษาเพื่อการบริหารและพัฒนาการศึกษาของมหาวิทยาลัย
- ศึกษาวิเคราะห์ข้อมูลนักศึกษา เพื่อใช้เป็นข้อมูลในการพัฒนาการศึกษาของมหาวิทยาลัย
- บริหาร จัดการการใช้ห้องเรียนของอาคารเรียนรวมให้เกิดประโยชน์สูงสุด

การให้บริการของสำนักทะเบียนและประมวลผล แยกตามแผนกที่รับผิดชอบ ดังนี้

1. แผนกรับนักศึกษา หมายเลขโทรศัพท์ติดต่อภายใน 1139, 1506, 1186, 1187

- การรับสมัคร สอบคัดเลือก สอบสัมภาษณ์นักศึกษาใหม่ระดับปริญญาตรี
- การรับสมัครนักศึกษาใหม่ระดับปริญญาโท และปริญญาเอก
- การตรวจสอบวุฒิการศึกษานักศึกษาใหม่
- การเทียบโอนรายวิชาและหน่วยวิชา (กรณีสมัครเข้าใหม่/ปริญญาใบที่ 2)

Freshy Guide

- การจัดนิทรรศการและบรรยายแนะแนวการศึกษาต่อ
- การจัดทำแผ่นซีดีหนังสือคู่มือการศึกษา

2. แผนกระเบียน หมายเลขโทรศัพท์ติดต่อภายใน 1466, 1189

- จัดทำทะเบียนหลักสูตรและรายวิชา
- จัดตารางสอน - ตารางสอบ และ มฉก.30 คู่มือลงทะเบียนเรียน
- การลงทะเบียนเรียน เพิ่ม/ถอน/เปลี่ยนกลุ่ม และการเปิดรายวิชาเพิ่ม/เปิดกลุ่มเพิ่ม/ปิดกลุ่ม
- การบริหารจัดการห้องเรียน
- จำแนกสถานภาพนักศึกษา จัดทำทะเบียนผลการศึกษา และดูแลทะเบียนประวัตินักศึกษา
- การแจ้งผลการศึกษาประจำภาคการศึกษาให้นักศึกษา คณะวิชาและผู้ปกครอง
- การย้ายหลักสูตร/สาขาวิชาภายในสถาบัน และเทียบโอนรายวิชา ภายใน/ภายนอกสถาบัน
- การจัดสอบประจำภาคการศึกษา

3. แผนกสำเร็จการศึกษา หมายเลขโทรศัพท์ติดต่อภายใน 1458, 1682

- งานตรวจสอบเอกสารการแจ้งขอสำเร็จการศึกษาของนักศึกษาพร้อมทั้งคุณสมบัติการสำเร็จการศึกษาตามข้อกำหนดของมหาวิทยาลัยและเสนอขออนุมัติการสำเร็จการศึกษา
- งานอนุมัติปริญญาบัตรแก่ผู้สำเร็จการศึกษา และจัดพิมพ์ใบปริญญาบัตรของผู้สำเร็จการศึกษา
- งานออกเอกสารรับรองการศึกษาให้กับนักศึกษาปัจจุบันและนักศึกษาที่สำเร็จการศึกษาแล้ว
- งานตรวจสอบวุฒิการศึกษาของนักศึกษาที่สำเร็จการศึกษาจากหน่วยงานภายนอก
- การแจ้งขอสำเร็จการศึกษาออนไลน์

4. แผนกประมวลผลและสารสนเทศ หมายเลขโทรศัพท์ติดต่อภายใน 1467, 1684

- งานพัฒนาระบบสารสนเทศงานทะเบียน
  - ระบบขึ้นทะเบียนนักศึกษาใหม่
  - ระบบทะเบียนประวัตินักศึกษา
  - ระบบลงทะเบียน
  - ระบบการเงินและใบเสร็จต่าง ๆ
  - ระบบช่วยจัดชั้นเรียน
  - ระบบสารสนเทศเพื่อการบริหาร
  - ระบบบำรุงรักษาข้อมูลหลัก
  - ระบบรายงาน
  - ระบบตรวจสอบการเรียนจบตามเงื่อนไขของหลักสูตร
- งานพัฒนาสารสนเทศเพื่อการบริหาร
- งานประมวลผลการศึกษา
- งานประมวลผลการสอบคัดเลือก
- งานพัฒนาและดูแลฐานข้อมูลของสำนักทะเบียนและประมวลผล
- งานบริการข้อมูลออนไลน์ และบริการข้อมูลผ่าน Website “http://reg.hcu.ac.th”
- งานบริการข้อมูลให้กับหน่วยงานที่เกี่ยวข้อง

5. สำนักงานเลขานุการ หมายเลขโทรศัพท์ติดต่อภายใน 1192, 1190

- การทำบัตรประจำตัวนักศึกษา
- งานธุรการและงานสารบรรณ
- งานบริการประสานงานภายในและภายนอก
- งานประชุมคณะกรรมการบริหารวิชาการ
- งานงบประมาณวัสดุ - ครุภัณฑ์

Freshy Guide

ศูนย์บรรณสารสนเทศ

ศูนย์บรรณสารสนเทศ มีหน้าที่ในการจัดหาทรัพยากรสารสนเทศประเภทต่าง ๆ ทั้งหนังสือ วารสาร สิ่งพิมพ์ต่อเนื่อง สื่อโสตทัศนวัสดุ ตลอดจนฐานข้อมูลออนไลน์ ที่มีเนื้อหาสอดคล้องกับการเรียนการสอนของมหาวิทยาลัย มีระบบการจัดเก็บทรัพยากรสารสนเทศที่ทันสมัย ผู้ใช้สามารถสืบค้นและเข้าถึงข้อมูลได้โดย สะดวก รวดเร็ว ถูกต้อง ตรงกับความต้องการ ให้บริการ 2 แห่ง คือ ที่อาคารบรรณสาร เป็นอาคาร 6 ชั้น และวิทยาเขตยศเส

อาคารบรรณสาร มีเนื้อที่ใช้สอยประมาณ 8,600 ตารางเมตร สามารถรองรับผู้ใช้บริการได้ประมาณ 2,000 คน ให้บริการทุกวันตั้งแต่

วันจันทร์ - วันศุกร์ เวลา 08.00 - 20.00 น. (ก่อนสอบกลางภาคและปลายภาค ขยายเวลาถึง 21.00 น. ภาคการศึกษาละ 2 ครั้ง ครั้งละ 15 วัน)

วันเสาร์ - วันอาทิตย์ เวลา 10.00 - 18.00 น.

วิทยาเขตยศเส ให้บริการที่ ชั้น 1 มีเนื้อที่ใช้สอย 238 ตารางเมตร รองรับผู้ใช้บริการได้ 104 คน เปิดให้บริการวันเสาร์ - วันอาทิตย์ เวลา 08.30 - 18.00 น.

ยกเว้นวันหยุดนักขัตฤกษ์และวันหยุดของมหาวิทยาลัย ช่วงเวลาปิดภาคการศึกษา เปิดให้บริการ วันจันทร์ - วันศุกร์ เวลา 08.00 - 17.00 น. ทุกชั้น ส่วนวันเสาร์ และวันอาทิตย์ ปิดให้บริการ ส่วนที่วิทยาเขตยศเส ไม่มีบริการช่วงปิดภาคการศึกษา

การสมัครสมาชิก

- นักศึกษา : บัตรนักศึกษา และใบเสร็จรับเงินลงทะเบียนในภาคปัจจุบัน พร้อมรูปถ่ายขนาด 1 นิ้ว จำนวน 1 รูป
- อาจารย์ และบุคลากร : บัตรประจำตัวบุคลากร พร้อมรูปถ่ายขนาด 1 นิ้ว จำนวน 1 รูป

ยื่นหลักฐานขอทำบัตรสมาชิกได้ที่บริการยืม-คืน ชั้น 1 (สมาชิกสภาพของอาจารย์ และบุคลากรมีอายุเท่ากับระยะเวลาการจ้างที่มหาวิทยาลัยกำหนด)

การจัดระบบทรัพยากรสารสนเทศและการให้บริการ

ทรัพยากรสารสนเทศ ที่ให้บริการมีทั้งหนังสือ วารสาร สื่อโสตทัศนวัสดุ และฐานข้อมูลออนไลน์

- **หนังสือ** มีการจัดหมวดหมู่ 2 ระบบ ได้แก่
  - **ระบบการจัดหมวดหมู่ห้องสมุดรัฐสภาอเมริกัน** (U.S. Library of Congress Classification System = LC) ใช้สำหรับหนังสือและเอกสารทั่วไปทุกสาขาวิชา มนุษยศาสตร์ สังคมศาสตร์ และวิทยาศาสตร์ทั่วไป
  - **ระบบหอสมุดแพทย์แห่งชาติอเมริกัน** (U.S. National Library of Medicine Classification System = NLM) ใช้สำหรับหนังสือและเอกสารทางสาขาวิทยาศาสตร์การแพทย์ เช่น เทคนิคการแพทย์ กายภาพบำบัด เภสัชศาสตร์ สาธารณสุขศาสตร์ พยาบาลศาสตร์ และการแพทย์แผนจีน
- **โสตทัศนวัสดุ** ได้แก่ แถบบันทึกเสียง แถบวีดิทัศน์ สไลด์ ซีดี และดีวีดี จัดเก็บโดยกำหนดสัญลักษณ์แทนสื่อโสตทัศนวัสดุแต่ละประเภท
- **วารสาร** จัดเก็บโดยเรียงตามลำดับตัวอักษรแรกของชื่อวารสาร และจัดเก็บในลักษณะของชั้นเปิดสำหรับวารสารฉบับปัจจุบัน และฉบับเย็บเล่ม ส่วนวารสารฉบับปลีก จัดเก็บในลักษณะของชั้นปิด
- **ราชกิจจานุเบกษา** จัดเก็บในลักษณะของชั้นเปิด ปีที่เริ่มมีให้บริการ คือ ปี 2535 - ปัจจุบัน
- **หนังสือพิมพ์ฉบับปัจจุบัน และฉบับย้อนหลัง 1 เดือน** จัดให้บริการบริเวณงานวารสาร
- **จุลสาร กฤตภาค** จัดเก็บไว้ตามลำดับอักษรของหัวเรื่องในตู้จุลสาร ตู้กฤตภาค
- **ทรัพยากรสารสนเทศที่ไม่อนุญาตให้ยืมออก** ได้แก่ หนังสืออ้างอิง หนังสือหายาก วารสาร จุลสาร กฤตภาค หลักสูตร คู่มือการศึกษา และสื่อโสตทัศนวัสดุ

Freshy Guide

บริการของศูนย์บรรณสารสนเทศ

- บริการยืม - คืน ทรัพยากรสารสนเทศ
- บริการต่ออายุการยืมด้วยตนเองผ่าน Web OPAC ที่ http://lib.hcu.ac.thh
- บริการตอบคำถามและช่วยการค้นคว้า ที่หมายเลขภายใน 1472
- บริการสืบค้นฐานข้อมูลสารสนเทศจาก หน้าจอ OPAC ชั้น 1, 3, 4, 5, 6 และผ่านเว็บไซต์ของศูนย์บรรณสารสนเทศที่ http://www.lib.hcu.ac.th
- บริการยืมระหว่างห้องสมุด
- บริการฐานข้อมูลออนไลน์ที่บอกรับเป็นสมาชิก
  - ฐานข้อมูล Science Direct
  - ฐานข้อมูล CNKI
  - ฐานข้อมูล Micromedex Solutions
- บริการแนะนำการใช้ห้องสมุด และการค้นคว้าวิจัย
- บริการจองหนังสือ
- บริการ Book Delivery
- บริการสารสนเทศตามคำขอ
- บริการรับคืนหนังสือนอกเวลาทำการ
- บริการเสนอซื้อหนังสือ
- บริการยืมกรณีพิเศษ
- บริการแนะนำการเขียนรายงาน และการทำบรรณานุกรม

ระเบียบในการยืมทรัพยากรสารสนเทศ

1. แสดงบัตรประจำตัว หรือบัตรสมาชิกทุกครั้ง ก่อนการยืมทรัพยากรสารสนเทศ หากปรากฏว่าผู้ถือบัตรมิใช่เจ้าของ ทางศูนย์บรรณสารสนเทศจะยึดบัตรนั้นไว้

2. สมาชิกสามารถยืมทรัพยากรสารสนเทศติดต่อกันได้ 3 ครั้ง

3. สิทธิในการยืมทรัพยากรสารสนเทศ
   - นักศึกษาปริญญาตรี ยืมได้ 7 เล่ม นาน 3 สัปดาห์
   - นักศึกษาปริญญาโท ยืมได้ 10 เล่ม นาน 4 สัปดาห์
   - อาจารย์ ยืมได้ 15 เล่ม นาน 8 สัปดาห์
   - บุคลากร ยืมได้ 10 เล่ม นาน 4 สัปดาห์

4. หนังสืออ้างอิง หนังสือหายาก วารสาร เอกสารสิ่งพิมพ์ต่อเนื่อง ไม่อนุญาตให้ยืมออก แต่สมาชิกสามารถยืมถ่ายสำเนาเอกสารได้โดยกรอกแบบฟอร์มยืมถ่ายเอกสารได้ที่ เคาน์เตอร์บริการยืม - คืน ชั้น 1 และชั้น 6 และต้องนำส่งคืนภายในวันเดียวกัน หากสมาชิกไม่ส่งคืนตามกำหนด สมาชิกต้องเสียค่าปรับเล่มละ 10 บาท/เล่ม/วัน

5. สื่อโสตทัศนวัสดุ ไม่อนุญาตให้ยืมออก สมาชิกสามารถขอใช้บริการได้ที่ เคาน์เตอร์บริการ แผนกทรัพยากรการเรียนรู้ ชั้น 2

การปรับ

กรณี สมาชิก คืนทรัพยากรสารสนเทศช้ากว่าวันกำหนดส่งที่ได้ประทับตราไว้ สมาชิกต้องเสียค่าปรับวันละ 5 บาท/เล่ม/วัน

บริการยืมระหว่างห้องสมุด

ผู้ใช้สามารถติดต่อขอยืมหนังสือจากห้องสมุดอื่น ๆ ของสถาบันอุดมศึกษาเอกชนได้ โดยใช้การยืมระหว่างห้องสมุด (Interlibrary Loan) โดยติดต่อที่งานบริการทรัพยากรสารสนเทศ ชั้น 3 และชั้น 4 และหรืองานบริการวารสารและเอกสารต่อเนื่อง ชั้น 6 เพื่อกรอกแบบฟอร์มขอยืมระหว่างห้องสมุด และนำแบบฟอร์มที่มีลายมือชื่อของบรรณารักษ์ผู้รับผิดชอบบริการยืมระหว่างห้องสมุดไปแสดงยังห้องสมุดที่ผู้ใช้ต้องการยืมหนังสือ ภายใน 7 วันทำการ นับตั้งแต่วันออกแบบฟอร์ม หลังจากส่งคืนหนังสือแล้วให้นำส่งแบบฟอร์มสำเนาสีเหลืองคืนศูนย์บรรณสารสนเทศด้วย ในกรณีขอทำสำเนาเอกสารผ่านระบบ Interlibrary Loan ผู้ใช้บริการต้องเป็นผู้เสียค่าใช้จ่ายที่เกิดขึ้นจากการขอรับบริการนั้น

Freshy Guide

ข้อปฏิบัติสำหรับสมาชิกที่ทำหนังสือหาย

1. สมาชิกต้องแจ้งให้เจ้าหน้าที่งานบริการยืม - คืน ทรัพยากรสารสนเทศ ชั้น 1 ทราบเรื่องการทำหนังสือหายด้วยตนเองทันที เพื่อให้เจ้าหน้าที่ดำเนินการบันทึก และดำเนินการเกี่ยวกับค่าปรับที่เกิดขึ้น

2. สมาชิกต้องเสียค่าธรรมเนียมดำเนินการแจ้งหนังสือหาย 50 บาท/เล่ม หากมีค่าปรับหนังสือเล่มนั้น ๆ สมาชิกต้องจ่ายค่าปรับที่เกิดขึ้นนับตั้งแต่วันกำหนดส่งคืนจนถึงวันแจ้งในอัตราวันละ 5 บาท/เล่ม/วัน

3. หลังจากดำเนินการเรียบร้อยแล้ว สมาชิกต้องจัดหาหนังสือที่เทียบเท่าหรือเหมือนกับเล่มที่สูญหายมาชดใช้ให้ทางศูนย์บรรณสารสนเทศในเวลา 14 วันทำการ หากไม่สามารถหาหนังสือมาชดใช้ได้ ต้องยอมชดใช้ราคาหนังสือให้ทางศูนย์บรรณ-สารสนเทศเป็น 2 เท่า ของราคาหนังสือที่ทำหาย และหากเลยกำหนด 14 วันทำการหลังจากที่ได้แจ้งหายแล้วสมาชิกไม่มาติดต่อหรือนำหนังสือมาคืน สมาชิกต้องเสียค่าปรับอีกวันละ 5 บาท/เล่ม/วัน จนกว่าจะหาหนังสือมาคืนได้ การชำระค่าปรับในกรณีนี้จะคิดตั้งแต่วันที่แจ้งหายเป็นต้นไปจนกว่าจะมีการชดใช้

ข้อปฏิบัติในการใช้ศูนย์บรรณสารสนเทศ

1. แต่งกายสุภาพเรียบร้อย
2. ไม่สูบบุหรี่ในศูนย์บรรณสารสนเทศ
3. ไม่นำอาหารและเครื่องดื่มทุกชนิดเข้ามาในบริเวณพื้นที่ให้บริการของศูนย์บรรณสารสนเทศ
4. ไม่คุยหรือส่งเสียงดัง รวมทั้งงดใช้เครื่องมือสื่อสารทุกชนิด ภายในบริเวณพื้นที่บริการของศูนย์บรรณสารสนเทศ
5. ไม่ตัด ฉีก ขีดเขียน หรือทำลายทรัพยากรสารสนเทศของศูนย์บรรณสารสนเทศ ซึ่งถือว่าเป็นการทำลายทรัพย์สินของมหาวิทยาลัย ผู้กระทำผิดต้องได้รับการพิจารณาลงโทษ
6. ให้บุคลากรของศูนย์บรรณสารสนเทศตรวจเอกสารหรือหนังสือที่นำออกทุกครั้ง

การให้บริการทรัพยากรสารสนเทศ

ชั้นที่ 1 บริการ ยืม-คืน ทรัพยากรสารสนเทศ และห้องสมุดวัฒนธรรมศาสนาลัทธิเต๋า

ชั้นที่ 2 บริการโสตทัศนวัสดุ

ชั้นที่ 3 หนังสือสาขาสังคมศาสตร์และมนุษยศาสตร์หมวดหมู่ A-P, Z (ภาษาไทยและภาษาอังกฤษ) หนังสืออ้างอิง หนังสือหายาก วิทยานิพนธ์ ภาคนิพนธ์ วิจัย เอกสาร มฉก. (เอกสารประกอบการเรียน การสอนวิชาต่าง ๆ ของ มฉก.) นวนิยาย และเรื่องสั้น มุมหนังสือคุณธรรม มุมหนังสือพุทธทาสภิกขุ หลวงวิจิตรวาทการ ม.ร.ว.คึกฤทธิ์ ปราโมช และห้องสมุดกฎหมาย

ชั้นที่ 4 บริการหนังสือสาขาวิทยาศาสตร์เทคโนโลยี และวิทยาศาสตร์การแพทย์ หมวดหมู่ Q - WZ (ภาษาไทยและภาษาอังกฤษ) หนังสืออ้างอิง และหนังสือทั่วไป ห้องศึกษาค้นคว้ากลุ่ม (Study Room) และหอจดหมายเหตุ http://arc.hcu.ac.th/

ชั้นที่ 5 ห้องสมุดภาษาจีน ห้องทรงพระอักษรสมเด็จพระเทพรัตนราชสุดาฯ สยามบรมราชกุมารี หอเอกสาร ดร.อุเทน เตชะไพบูลย์ และห้องสมุดการแพทย์แผนจีน

- ห้องสมุดภาษาจีน หมวดหมู่ A-Q, S-V, Z
- ห้องสมุดการแพทย์แผนจีนหมวด QS–AZ, W-WZ

ชั้นที่ 6 บริการวารสารและเอกสารต่อเนื่อง จุลสาร กฤตภาค คู่มือการศึกษา

ติดต่อศูนย์บรรณสารสนเทศ

- โทร. 02-312-6300-79 ต่อ 1472 (บริการยืม-คืน), 1417 (สำนักงานเลขานุการ), 1560, 1561 (หอจดหมายเหตุ)
- FB : https://th-th.facebook.com/libhcufanpage
- Website : http://www.lib.hcu.ac.th

Freshy Guide

กองคลัง

งานบริการส่วนหน้า

1. การรับเงินค่าลงทะเบียนเรียน ได้แก่ ลงทะเบียนเรียนล่าช้า ลงทะเบียนเพิ่ม/ถอน/เปลี่ยนกลุ่ม และลงทะเบียนเรียนด้วยทุนของมหาวิทยาลัย โทร. 1128, 1554

<u>วิธีการชำระเงิน</u>

- เงินสด
- แคชเชียร์เช็คหรือตั๋วแลกเงิน สั่งจ่าย "มหาวิทยาลัยหัวเฉียวเฉลิมพระเกียรติ"

2. การรับชำระเงินประเภทอื่น ๆ โทร. 1128, 1554
   - 2.1 ค่าธรรมเนียมตามคำร้องทุกประเภท ได้แก่ ค่าใบรับรองการเป็นนักศึกษา ใบแสดงผลการศึกษา ค่าลาพักการเรียน และค่าแปลปริญญาบัตร เป็นต้น
   - 2.2 ค่าบำรุง และค่าประกันหอพักนักศึกษา
   - 2.3 ค่าขึ้นทะเบียนบัณฑิต และค่าทดสอบภาษาอังกฤษ
3. การคืนเงินนักศึกษาประเภทต่าง ๆ ตามประกาศมหาวิทยาลัย ดังต่อไปนี้
   - 3.1 ค่าลงทะเบียนเรียน สำหรับนักศึกษาทุนรัฐบาล โทร. 1437
   - 3.2 ค่าหน่วยกิตถอนรายวิชา สำหรับนักศึกษาปกติ โทร. 1194, 1128
   - 3.3 ค่าหน่วยกิต เนื่องจากปิดกลุ่ม/เทียบโอนรายวิชา ฯลฯ สำหรับนักศึกษาปกติ โทร. 1194, 1128
   - 3.4 ค่าประกันของเสียหาย เมื่อสำเร็จการศึกษา/ลาออก/หรือพ้นสภาพ โทร. 1194, 1128, 1554
   - 3.5 ค่าประกันหอพักนักศึกษา โทร. 1194, 1128

ทั้งนี้ การคืนเงินนักศึกษาทุกประเภท มหาวิทยาลัยจะดำเนินการโอนเงินเข้าบัญชีของนักศึกษาเท่านั้น โดยกรอกแบบขอแจ้งเลขที่บัญชีเงินฝากออมทรัพย์เพื่อขอคืนเงินทุกประเภท (มฉก.กค.006) พร้อมแนบสำเนาหน้าสมุดบัญชีเงินฝากธนาคาร และเป็นบัญชีที่มีการเคลื่อนไหวภายในระยะเวลา 6 เดือน โดยนักศึกษาสามารถแจ้งได้ทุกธนาคาร ทั้งในเขตกรุงเทพฯ ปริมณฑล และต่างจังหวัด

Freshy Guide

สำนักพัฒนานักศึกษา

สำนักพัฒนานักศึกษา เป็นหน่วยงานที่มีภาระบทบาทในงานด้านบริการและการพัฒนานักศึกษา เพื่อส่งเสริมการผลิตบัณฑิตที่สมบูรณ์ เอื้อให้นักศึกษามีความพร้อมในการศึกษาเล่าเรียนและเป็นบัณฑิตที่พร้อมด้วยประสบการณ์ในการดำเนินชีวิต งานสำนักพัฒนานักศึกษาประกอบด้วย 2 ส่วนหลัก คือ

1. การให้บริการด้านต่าง ๆ เพื่อช่วยแก้ปัญหาหรือลดปัญหาของนักศึกษาระหว่างการใช้ชีวิตในมหาวิทยาลัยโดยการจัดบริการและสวัสดิการต่าง ๆ สำหรับนักศึกษา เช่น การจัดทุนการศึกษาเพื่อช่วยเหลือนักศึกษาที่ประสบปัญหาขาดแคลนทุนทรัพย์ การจัดหาที่พักสำหรับนักศึกษาที่มีปัญหาเรื่องที่พักอาศัย การบริการปรึกษาเชิงจิตวิทยาสำหรับนักศึกษาที่ต้องการค้นหาทางออกในปัญหาต่าง ๆ บริการข้อมูลตำแหน่งงานและเตรียมความพร้อมนักศึกษาในการก้าวเข้าสู่โลกของอาชีพ การจัดบริการสำหรับนักศึกษาวิชาทหาร การขอผ่อนผันการตรวจเลือกการเข้ารับราชการทหาร การผ่อนผันระดมพล การประกันอุบัติเหตุ การบริการสถานที่ออกกำลังกายและการเล่นกีฬา ฯลฯ

2. การพัฒนานักศึกษา คือ การส่งเสริมให้นักศึกษาเข้าร่วมกิจกรรมเสริมหลักสูตรในด้านต่าง ๆ ได้แก่ กิจกรรมด้านกีฬา กิจกรรมด้านวิชาการ กิจกรรมด้านศิลปวัฒนธรรม และกิจกรรมด้านบำเพ็ญประโยชน์และอาสาพัฒนา และกิจกรรมพัฒนาศักยภาพนักศึกษา ทั้งในด้านการเรียนและการเตรียมความพร้อมในการประกอบอาชีพ ทั้งนี้เพื่อให้นักศึกษาได้รับประสบการณ์ในการทำงานร่วมกัน การทำงานเป็นทีม มีความรับผิดชอบ เกิดความคิดริเริ่มสร้างสรรค์ เกิดภาวะความเป็นผู้นำ รู้จักเสียสละ รู้จักคิด รู้จักตัดสินใจในการทำงานตามขอบเขตหน้าที่ของตน นอกจากนี้ยังดูแลนักศึกษาให้ประพฤติปฏิบัติตนอยู่ในกรอบระเบียบวินัยที่เหมาะสม ดีงาม โดยไม่ฝ่าฝืนกฎระเบียบของมหาวิทยาลัย หรือกฎหมายบ้านเมือง ทั้งนี้เพื่อความเป็นระเบียบเรียบร้อย ความสงบสุขในการอยู่ร่วมกันในสังคมของมหาวิทยาลัย

เมื่อนักศึกษาเข้าสู่รั้วมหาวิทยาลัย ส่วนใหญ่จะเป็นนักศึกษาจากทั่วประเทศ ดังนั้นสิ่งแรกที่นักศึกษาควรรู้คือ เมื่อเรามาเรียนที่มหาวิทยาลัยหัวเฉียวเฉลิมพระเกียรติ แล้วเราจะพักที่ไหนกันดีนะ มหาวิทยาลัยได้จัดเตรียมหอพักนักศึกษา มหาวิทยาลัยหัวเฉียวเฉลิมพระเกียรติ สำหรับนักศึกษาที่จะเข้าพัก โดยแบ่งเป็น หอพักชาย รับนักศึกษาได้ 990 คน และหอพักหญิง รับนักศึกษาได้ 2,789 คน

ถาม : ห้องพักเป็นอย่างไรบ้าง และอยู่ได้กี่คน

ตอบ : 1. ห้องพักนักศึกษามี 2 แห่ง ดังนี้

หอพัก มฉก. 1 ห้องพัดลม

- อาคาร 1 และ 2 จัดนักศึกษาอยู่ห้องละ 4 คน มีครุภัณฑ์ภายในห้อง ได้แก่ เตียงนอนแบบ 2 ชั้น 2 เตียง ที่นอน ตู้เสื้อผ้า โต๊ะเขียนหนังสือ พร้อมเก้าอี้ (สามารถรับนักศึกษาเข้าพักได้ แบ่งเป็น หญิง 568 คน/ชาย 280 คน)
- อาคาร 3 จัดนักศึกษาอยู่ห้องละ 3 คน มีห้องน้ำภายในห้องพัก มีครุภัณฑ์ภายในห้อง ได้แก่ เตียงนอน ที่นอน ตู้เสื้อผ้า โต๊ะเขียนหนังสือ พร้อมเก้าอี้คนละ 1 ชุด และโทรศัพท์ภายในห้องพัก 1 เครื่อง (สามารถรับนักศึกษาหญิง 645 คน)

หอพัก มฉก. 2 ห้องแอร์

- มี 3 อาคาร คือ อาคาร 6, 7 และ 9 จัดนักศึกษาอยู่ห้องละ 4 คน มีครุภัณฑ์ภายในห้อง ได้แก่ เตียงนอน ที่นอน ตู้เสื้อผ้า โต๊ะเขียนหนังสือ พร้อมเก้าอี้ (สามารถรับนักศึกษาเข้าพักได้ แบ่งเป็น หญิง 1,576 คน/ชาย 710 คน)

ถาม : นักศึกษาที่จะเข้ามาอาศัยในหอพักนักศึกษาจะต้องเสียค่าใช้จ่ายอะไรบ้าง

ตอบ : นักศึกษาที่จะเข้าพัก จะต้องชำระค่าบำรุงหอพัก ค่าประกันความเสียหาย และค่าใช้จ่ายอื่น ๆ ดังต่อไปนี้

อาคาร 1 และ 2

- ภาคการศึกษาปกติ ภาคละ 6,000 บาท ค่าประกัน 3,000 บาท
- ภาคฤดูร้อน ภาคละ 2,000 บาท ค่าประกัน 3,000 บาท

Freshy Guide

- ค่าคีย์การ์ด จำนวน 100 บาท
- ค่ามัดจำกุญแจห้องพัก จำนวน 100 บาท/ดอก (จะคืนให้เมื่อนักศึกษาลาออกจากหอพักและส่งคืนกุญแจตามกำหนด)
- ค่าบัตรประจำตัวนักศึกษาหอพัก จำนวน 20 บาท

สำหรับหอพักอาคาร 1 และ 2 จะให้ใช้ไฟฟ้าฟรี 50 หน่วย/เดือน/ห้อง หากใช้ไฟฟ้าเกินกว่าที่กำหนดไว้ จะต้องชำระเพิ่มตามจำนวนที่ใช้จริง หน่วยละ 6 บาท

อาคาร 3

- ภาคการศึกษาปกติ ภาคละ 7,800 บาท ค่าประกัน 3,900 บาท
- ภาคฤดูร้อน ภาคละ 2,600 บาท ค่าประกัน 3,900 บาท
- ค่าคีย์การ์ด จำนวน 100 บาท
- ค่าไฟฟ้า หน่วยละ 6 บาท
- ค่าน้ำประปา หน่วยละ 18 บาท
- ค่ามัดจำกุญแจห้องพัก จำนวน 100 บาท/ดอก (จะคืนให้เมื่อนักศึกษาลาออกจากหอพักและส่งคืนกุญแจตามกำหนด)
- ค่าบัตรประจำตัวนักศึกษาหอพัก จำนวน 20 บาท

อาคาร 6, 7 และอาคาร 9

- ภาคการศึกษาปกติ ภาคละ 10,200 บาท ค่าประกัน 5,100 บาท
- ภาคฤดูร้อน ภาคละ 3,400 บาท ค่าประกัน 5,100 บาท
- ค่าคีย์การ์ด จำนวน 100 บาท
- ค่าไฟฟ้า หน่วยละ 6 บาท
- ค่าน้ำประปา เหมาจ่ายภาคปกติ ภาคละ 360 บาท
  ภาคฤดูร้อน ภาคละ 120 บาท
- ค่ามัดจำกุญแจห้องพัก จำนวน 100 บาท/ดอก (จะคืนให้เมื่อนักศึกษาลาออกจากหอพักและส่งคืนกุญแจตามกำหนด)
- ค่าบัตรประจำตัวนักศึกษาหอพัก จำนวน 20 บาท

สำหรับเงินค่าประกันความเสียหาย จะคืนให้นักศึกษาต่อเมื่อนักศึกษาอยู่หอพักจนครบ 1 ปีการศึกษา เท่านั้น

ถาม : ภายในหอพักนักศึกษามีการให้บริการอะไรบ้าง

ตอบ : หอพัก มฉก.1 การบริการที่หอพักนักศึกษาจัดให้กับนักศึกษา ได้แก่ ห้องดูโทรทัศน์ ตู้เย็นซึ่งมีอยู่ทุกชั้น เครื่องทำน้ำร้อน เครื่องทำน้ำเย็น นอกจากนี้ภายในอาคาร 1-2 จะมีโทรศัพท์ภายในชั้นละ 3 เครื่อง ส่วนอาคาร 3 จะมีโทรศัพท์สำหรับใช้งานห้องละ 1 เครื่อง ส่วนชั้นล่างของอาคารจะมีห้องอ่านหนังสือ เครื่องซักผ้าหยอดเหรียญ ร้านซักรีด ร้านอาหาร ร้านสะดวกซื้อ ตู้เติมเงินโทรศัพท์

หอพัก มฉก.2 มีห้องรับรองผู้ปกครอง ร้านซักรีด เครื่องซักผ้าหยอดเหรียญ ร้านอาหาร ร้านสะดวกซื้อ ตู้น้ำดื่มหยอดเหรียญ ตู้เติมเงินโทรศัพท์ และสัญญาณไวไฟฟรี

เมื่อเราได้ที่พักเป็นที่เรียบร้อยแล้ว วิถีชีวิตการเรียนของเราในมหาวิทยาลัยก็เริ่มอุ่นใจ เมื่อนักศึกษาเริ่มใช้ชีวิตของการเป็นนักศึกษา หลายคนอาจประสบปัญหาเรื่องทุนการศึกษาทำให้รู้สึกขัดข้องหมองใจ ถ้านักศึกษาต้องการทราบเรื่องทุนการศึกษาเราควรเริ่มต้นที่ *แผนกทุนและบริการนักศึกษา ซึ่งตั้งอยู่ที่ อาคารชิน โสภณพนิช ชั้น 2 โทร. 1461 1517*

ถาม : ถ้าต้องการทราบแหล่งข้อมูลทุนการศึกษาของมหาวิทยาลัยนักศึกษาควรทำอย่างไรบ้าง

ตอบ : นักศึกษาที่ต้องการขอรับทุนของมหาวิทยาลัย นักศึกษาสามารถศึกษาหาข้อมูลได้จากแหล่งข้อมูล ดังนี้

1. ติดต่อสอบถามที่แผนกทุนและบริการนักศึกษา อาคารชิน โสภณพนิช ชั้น 2 โทร. 02-312-6300 ต่อ 1517 และ 1461 หรือต่อหน่วยบริการนักศึกษา 1410
2. ศึกษาข้อมูลจาก http://sdo.hcu.ac.th
3. ศึกษาข้อมูลจาก http://ssd.hcu.ac.th
4. ติดตามจากบอร์ดประชาสัมพันธ์ต่าง ๆ ภายในมหาวิทยาลัยและควรดูบอร์ดทุกสัปดาห์

Freshy Guide

ถาม : ทุนที่มหาวิทยาลัยจัดสรรไว้ในแต่ละปีการศึกษา นักศึกษาทุกคนมีสิทธิ์ขอรับได้หรือไม่

ตอบ : ทุนการศึกษาที่มหาวิทยาลัยจัดสรรไว้นักศึกษาทุกคนสามารถยื่นใบสมัครและได้เข้ารับการสัมภาษณ์จากคณะกรรมการ แต่จะมีสิทธิ์ได้รับทุนหรือไม่ขึ้นอยู่กับดุลพินิจจากคณะกรรมการ เพราะทุนของมหาวิทยาลัยเป็นทุนให้เปล่า จะช่วยเหลือนักศึกษาในระดับหนึ่งเท่านั้น รับสมัครประมาณเดือนสิงหาคม-กันยายน

ถาม : ในปีการศึกษา 2559 จะมีทุนกู้ยืมของรัฐบาลให้นักศึกษาที่เข้าใหม่กู้ยืมหรือไม่

ตอบ : กองทุนฯ ได้แจ้งว่ามีการให้ผู้กู้รายใหม่กู้ยืมได้ ถ้าหากมีคุณสมบัติเป็นไปตามเกณฑ์การพิจารณาของกองทุนก็สามารถยื่นกู้ได้แต่ต้องผ่านการสัมภาษณ์จากคณะกรรมการพิจารณาทุนการศึกษาและที่สำคัญนักศึกษาจะต้องสมัครผ่านระบบ e-studentloan มาให้เรียบร้อยก่อน หากได้รับการคัดเลือกให้กู้ยืม นักศึกษาต้องติดตามข้อมูลข่าวอยู่ตลอดเวลา หรือสอบถามที่แผนกทุนและบริการนักศึกษาได้ตามวัน เวลาทำการ หรือเข้าไปดาวน์โหลดใบสมัครและเอกสารต่าง ๆ จากเว็บไซต์ http://ssd.hcu.ac.th และ http://sdo.hcu.ac.th

ถาม : หากต้องการขอทุนกู้ยืมรัฐบาลจะต้องทำอย่างไร

ตอบ : นักศึกษาจะต้องเข้าสมัครขอรับทุนผ่านระบบ e-studentloan โดยผู้กู้ต้องดำเนินการด้วยตัวเอง และหากผู้กู้ไม่ดำเนินการให้ครบทุกขั้นตอน ก็จะถือว่าไม่ขอกู้ยืม โดยมีรายละเอียดดังนี้ นักศึกษาเข้าเว็บไซต์ www.studentloan.or.th และดำเนินการตามขั้นตอนดังนี้

ขั้นตอนการทำงาน e-studentloan			
	นักเรียน นักศึกษา		สถานศึกษา
1	ลงทะเบียนเพื่อขอรหัสผ่านของผู้กู้ยืม (www.studentloan.or.th)		
2	กรอกแบบคำขอกู้ยืมเงินผ่าน (www.studentloan.or.th)		
3	ติดต่อขอรับใบสมัครขอกู้ยืมที่ 3.1 หน่วยบริการนักศึกษา ชั้น 2 อาคารชิน โสภณพนิช 3.2 ดาวน์โหลดที่ http://ssd.ac.th 3.3 จุดบริการทุนการศึกษา ที่สำนักทะเบียนและประมวลผล (เฉพาะช่วงเวลารับสมัครนักศึกษาใหม่เท่านั้น)		
4	ยื่นใบสมัครคำขอกู้ยืมพร้อมหลักฐานที่ 4.1 หน่วยบริการนักศึกษา ชั้น 2 อาคารชิน โสภณพนิช 4.2 จุดบริการทุนการศึกษา ที่สำนักทะเบียนและประมวลผล (เฉพาะช่วงเวลารับสมัครนักศึกษาใหม่เท่านั้น)		
		5	ตรวจสอบรายชื่อผู้ที่ยื่นขอกู้ยืมเงิน
		6	ประกาศเรียกสัมภาษณ์ 6.1 http://ssd.hcu.ac.th 6.2 บอร์ดประชาสัมพันธ์ทุนการศึกษา ชั้น 2 อาคารชิน โสภณพนิช
7	ติดต่อสถานศึกษาเพื่อรับการสัมภาษณ์		
		8	สถานศึกษาสัมภาษณ์และคัดเลือกนักเรียนนักศึกษาผู้มีสิทธิ์กู้ยืมเงิน

Freshy Guide

ขั้นตอนการทำงาน e-studentloan			
	นักเรียน นักศึกษา		สถานศึกษา
		9	บันทึกกรอบวงเงินค่าเล่าเรียนของผู้ที่ผ่านการคัดเลือก สถานศึกษาสามารถแก้ไขกรอบวงเงินของผู้กู้ยืม หรือ ยกเลิกกรอบวงเงินที่บันทึกไปแล้วได้
		10	ประกาศผู้มีสิทธิกู้ยืมเงิน กยศ. ตามที่ได้รับการจัดสรร
11	ดูผลการคัดเลือกผู้มีสิทธิ์กู้ยืมเงิน กยศ. http://ssd.hcu.ac.th		
12	รับใบอนุมัติขอเปิดบัญชีธนาคารกรุงไทยที่ - หน่วยบริการนักศึกษา ชั้น 2 อาคารชิน โสภณพนิช		
13	ผู้ได้รับสิทธิกู้ยืมเงิน กยศ. เข้ามาทำสัญญากู้ยืมเงิน ผ่านระบบ e-studentloan (www.studentloan.or.th) โดยต้องพิมพ์สัญญาออกจากอินเทอร์เน็ต 2 ชุด และจัดเตรียมเอกสารประกอบสัญญาและสัญญาเพื่อส่งให้สถานศึกษา		
14	นำสัญญาพร้อมหลักฐานและผู้ค้ำประกันไปลงชื่อในสถานที่ที่มหาวิทยาลัยกำหนด 14.1 หน่วยบริการนักศึกษา ชั้น 2 อาคารชิน โสภณพนิช 14.2 จุดบริการทุนการศึกษาที่สำนักทะเบียนและประมวลผล (เฉพาะช่วงเวลารับสมัครนักศึกษาใหม่ เท่านั้น) 14.3 ที่อำเภอที่ผู้ค้ำประกันมีชื่ออยู่ตามสำเนาทะเบียนบ้าน		

ขั้นตอนการทำงาน e-studentloan			
	นักเรียน นักศึกษา		สถานศึกษา
15	ส่งสัญญากู้ยืมที่ลงชื่อเรียบร้อยแล้วที่ - หน่วยบริการนักศึกษา ชั้น 2 อาคารชิน โสภณพนิช		
		16	ตรวจเอกสารสัญญาและยืนยันความถูกต้องของสัญญา
17	นักศึกษาบันทึกยอดเงินลงทะเบียนเรียนจริง เลขที่ใบเสร็จ วันที่ ผ่านเว็ปไซด์ (www.studentloan.or.th)	18	สถานศึกษาบันทึกค่าเล่าเรียน และพิมพ์แบบลงทะเบียน/แบบยืนยันจำนวนเงินค่าเล่าเรียนและค่าครองชีพ 2 ชุด เพื่อให้นักเรียน นักศึกษา ลงนาม
19	ติดต่อสถานศึกษา เพื่อลงนามและตรวจสอบจำนวนเงินขอกู้ในแบบลงทะเบียน/แบบยืนยันจำนวนเงินค่าเล่าเรียนและค่าครองชีพ		
		20	จัดให้นักเรียน นักศึกษา ลงนามในเอกสารแบบลงทะเบียน/แบบยืนยันจำนวนเงินค่าเล่าเรียน และค่าครองชีพ
		21	ยืนยันความสมบูรณ์ของแบบลงทะเบียนเรียน/แบบยืนยันจำนวนเงินค่าเล่าเรียนและค่าครองชีพผ่านระบบ
		22	จัดส่งเอกสารสัญญาให้ บมจ.ธนาคารกรุงไทย และธนาคารอิสลามแห่งประเทศไทย
		23	จัดส่งเอกสารแบบลงทะเบียนเรียน/แบบยืนยันจำนวนเงินค่าเล่าเรียน และค่าครองชีพให้ บมจ.ธนาคารกรุงไทย และธนาคารอิสลามแห่งประเทศไทย

Freshy Guide

ขั้นตอนการทำงาน e-studentloan			
	นักเรียน นักศึกษา		สถานศึกษา
24	นักเรียน นักศึกษา รอรับเงินค่าครองชีพเมื่อเปิดภาคการศึกษา ทางบัญชีธนาคารกรุงไทยและธนาคารอิสลามแห่งประเทศไทย		
		25	สถานศึกษารอรับเงินค่าเล่าเรียนเมื่อ บมจ.ธนาคารกรุงไทย และธนาคารอิสลามแห่งประเทศไทย ตรวจสอบเอกสารทุกอย่างเรียบร้อยแล้ว

ขั้นตอนการทำงาน e-studentloan ในเทอมต่อไป			
	นักเรียน นักศึกษา		สถานศึกษา
1	ยื่นแบบคำขอกู้ยืมเงินผ่านเว็ปไซด์ (www.studentloan.or.th)		
		2	ตรวจสอบรายชื่อผู้ที่ยื่นขอกู้ยืมเงิน
3	นักศึกษาบันทึกยอดเงินลงทะเบียนเรียนจริง เลขที่ใบเสร็จ วันที่ ผ่านเว็ปไซด์ (www.studentloan.or.th)	4	สถานศึกษาบันทึกค่าเล่าเรียน และพิมพ์แบบลงทะเบียนเรียน/แบบยืนยันจำนวนเงินค่าเล่าเรียนและค่าครองชีพ 2 ชุด เพื่อให้นักศึกษาลงนาม
5	ติดต่อสถานศึกษา เพื่อลงนามและตรวจสอบจำนวนเงินขอกู้ในแบบลงทะเบียน/แบบยืนยันจำนวนเงินค่าเล่าเรียนและค่าครองชีพ		
		6	จัดให้นักศึกษา ลงนามในเอกสารแบบลงทะเบียน/แบบยืนยันจำนวนเงิน ค่าเล่าเรียน และค่าครองชีพ
		7	ยืนยันความสมบูรณ์ของแบบลงทะเบียนเรียน/แบบยืนยันจำนวนเงินค่าเล่าเรียนและค่าครองชีพ

ขั้นตอนการทำงาน e-studentloan ในเทอมต่อไป			
	นักเรียน นักศึกษา		สถานศึกษา
		8	จัดส่งเอกสารแบบลงทะเบียนเรียน/แบบยืนยันจำนวนเงินค่าเล่าเรียน และค่าครองชีพ ให้ บมจ.ธนาคารกรุงไทยและธนาคารอิสลามแห่งประเทศไทย
9	นักเรียน นักศึกษา รอรับเงินค่าครองชีพเมื่อเปิดภาคการศึกษา ทางบัญชีธนาคารกรุงไทยและธนาคารอิสลามแห่งประเทศไทย		
		10	สถานศึกษารอรับเงินค่าเล่าเรียนเมื่อ บมจ.ธนาคารกรุงไทยและธนาคารอิสลามแห่งประเทศไทย ตรวจสอบเอกสารทุกอย่างเรียบร้อยแล้ว

ถาม : ถ้าหากจะกู้ยืมเงินกองทุนเงินให้กู้ยืมเพื่อการศึกษาที่ผูกกับรายได้ในอนาคต (กรอ.) ต้องมีคุณสมบัติอย่างไร

ตอบ : 1. ต้องเป็นนักศึกษาชั้นปีที่ 1 เท่านั้น

2. เข้าศึกษาในคณะ/สาขาที่ขาดแคลน

3. มีสัญชาติไทย

4. อายุไม่เกิน 30 ปีบริบูรณ์ ในวันที่ 1 มกราคม 2558

5. ไม่ดูรายได้ครอบครัวของบิดามารดาแต่ถ้ารายได้ครอบครัวไม่เกิน 200,000 บาทต่อปี จะสามารถกู้ค่าครองชีพในอัตราเดือนละ 2,200 บาท

นอกจากทุนการศึกษาในเบื้องต้น มหาวิทยาลัยยังมีทุนอาหารกลางวันเพื่อช่วยเหลือนักศึกษาที่ขาดแคลนทุนทรัพย์อีกด้วย โดยนักศึกษาที่มีความประสงค์ขอทุนจะต้องติดต่อผ่านคณะวิชาที่นักศึกษากำลังศึกษาอยู่

Freshy Guide

ในระหว่างกำลังศึกษาในมหาวิทยาลัยนักศึกษาคนใดประสงค์จะทำงานพิเศษเพื่อหาทุนทรัพย์จุนเจือตนเอง และยังเป็นการแบ่งเบาภาระของผู้ปกครอง มหาวิทยาลัยก็ได้จัดหน่วยงานที่ดูแลด้านงานพิเศษ คือ *แผนกแนะแนวและสวัสดิการนักศึกษา ตั้งอยู่ที่ อาคารชิน โสภณพนิช ชั้น 1 โทร. 1216, 1340*

ถาม : อยากหางานพิเศษทำระหว่างเรียน จะหาข้อมูลได้จากที่ไหน

ตอบ : นักศึกษาสามารถหาข้อมูลตำแหน่งงาน งานพิเศษ (Part time) งานประจำ (Full time) ได้จากบอร์ดประชาสัมพันธ์ของคณะวิชา/หอพักนักศึกษา Facebook แผนกแนะแนวและสวัสดิการนักศึกษา

เมื่อการดำเนินชีวิตของการเป็นนักศึกษาดำเนินไป ในช่วงชั้นปีที่ 1 มีเรื่องมากมายต้องปรับตัวทั้งการเรียน เพื่อนใหม่ กิจกรรมต่าง ๆ นักศึกษาหลาย ๆ คน อาจรู้สึกเครียด กังวลใจ อย่าปล่อยให้ความรู้สึกเหล่านี้ส่งผลให้เราไม่มีความสุขในการดำเนินชีวิตอยู่ในมหาวิทยาลัย สำนักพัฒนานักศึกษา มีหน่วยงานสำหรับให้การดูแลนักศึกษาที่ประสบปัญหาในการเรียนและการดำเนินชีวิต คือ งานบริการการปรึกษาเชิงจิตวิทยา *แผนกแนะแนวและสวัสดิการนักศึกษา ณ อาคารชิน โสภณพนิช ชั้น 1 โทร. 1216, 1340*

ถาม : จะขอรับบริการได้ที่ไหน

ตอบ : นักศึกษาที่เผชิญกับภาวะขัดข้องหมองใจ อึดอัดใจ สามารถขอรับบริการได้ที่แผนกแนะแนวและสวัสดิการนักศึกษา ซึ่งให้บริการดังนี้

- การให้บริการโดยตรงที่แผนกแนะแนวและสวัสดิการนักศึกษา อาคารชิน โสภณพนิช ชั้น 1 วันจันทร์ - วันศุกร์ ระหว่างเวลา 08.30 - 16.30 น.
- การให้บริการระบบอินเตอร์เน็ต E-mail address nawan.s@hotmail.com และ nuengrutai11@hotmail.com
- การให้บริการผ่าน Facebook Fanpage ของแผนกแนะแนวและสวัสดิการนักศึกษา

นอกจากนี้กรณีนักศึกษาเกิดอุบัติเหตุสามารถเคลมประกันอุบัติเหตุได้ โดยติดต่อที่ ***หน่วยบริการนักศึกษา อาคารชิน โสภณพนิช ชั้น 2***

ถาม : เมื่อนักศึกษาได้รับอุบัติเหตุจะต้องทำอย่างไร

ตอบ : ถ้ารักษาที่โรงพยาบาลที่เป็นโรงพยาบาลคู่สัญญาของบริษัทประกันภัย เมื่อยื่นบัตรอุบัติเหตุ นักศึกษาไม่ต้องจ่ายเงินสด (รักษาภายใน 24 ชั่วโมงนับจากเกิดเหตุ) แต่ถ้านักศึกษาต้องจ่ายเงินสดให้ขอใบรับรองแพทย์ ใบเสร็จค่ารักษาฉบับจริงพร้อมสำเนา จำนวน 1 ชุด สำเนาบัตรนักศึกษาและบัญชีธนาคาร จำนวน 2 ชุดเพื่อเป็นหลักฐานในการเคลมประกัน

ถาม : อุบัติเหตุแต่ละครั้งจะเคลมประกันได้เท่าไร

ตอบ : จะเบิกค่ารักษาพยาบาลได้ตามจ่ายจริง และเป็นไปตามกรมธรรม์ที่ระบุไว้ กรณีเสียชีวิตผู้รับผลประโยชน์จะได้รับค่าสินไหมทดแทนตามที่ระบุไว้ในกรมธรรม์ โดยจะให้ความคุ้มครองอุบัติเหตุทุกชนิดที่เกิดขึ้นทุกสถานที่ทั่วโลกตลอด 24 ชั่วโมง โดยนักศึกษาสามารถติดต่อขอใช้บริการได้ที่หน่วยบริการนักศึกษา ณ อาคารชิน โสภณพนิช ชั้น 2

นอกจากบริการ สวัสดิการเบื้องต้น ที่มหาวิทยาลัยจัดให้กับนักศึกษาแล้ว ยังมีบริการ สวัสดิการ ที่สำคัญอีกหลายอย่างที่นักศึกษาจะได้รับ โดยมี *แผนกแนะแนวและสวัสดิการนักศึกษา* เป็นหน่วยงานที่ดูแล *ณ อาคารชิน โสภณพนิช ชั้น 1 โทร. 1216, 1340*

การสมัครเข้าศึกษาวิชารักษาดินแดน (ร.ด.)

ถาม : การเรียน ร.ด. ที่ มฉก. นี้จะเริ่มได้ตั้งแต่ชั้นปีไหน

ตอบ : เมื่อลงทะเบียนเป็นนักศึกษาแล้วก็ขอสมัครเรียน ร.ด. ได้เลยทั้งชายและหญิง ตั้งแต่ชั้นปีที่ 1 ถึงชั้นปีที่ 5 ช่วงการสมัครเรียน ร.ด. สมัครได้ถึงเดือนกรกฎาคม ของทุกปี

Freshy Guide

ขอผ่อนผันหมายเรียกพล

ถาม : การติดต่อเพื่อขอทำเรื่องขอผ่อนผันหมายเรียกพลนั้นจะติดต่อในช่วงใด และต้องใช้เอกสารอะไรบ้าง

ตอบ : การขอผ่อนผันหมายเรียกพลจะรับเรื่องตลอดทั้งปี โดยให้นักศึกษาจัดเตรียม 1) สำเนาใบสำคัญ สด.8 จำนวน 3 ฉบับ 2)หนังสือรับรองการเป็นนักศึกษา พร้อมสำเนา จำนวน 1 ฉบับ 3) สำเนาบัตรประชาชน จำนวน 3 ฉบับ 4) สำเนาทะเบียนบ้าน จำนวน 3 ฉบับ 5) กรณีที่มีการเปลี่ยนชื่อ สกุล ให้แนบใบเปลี่ยนชื่อ-สกุล จำนวน 3 ฉบับและยื่นที่หน่วยบริการนักศึกษา

การขอผ่อนผันการรับราชการทหาร

ถาม : การขอผ่อนผันการรับราชการทหารเป็นบริการที่จัดให้กับนักศึกษากลุ่มใดบ้าง

ตอบ : การขอผ่อนผันการรับราชการทหาร เป็นบริการที่จัดให้นักศึกษาชายที่ไม่เรียนวิชารักษาดินแดนและมีอายุครบ 20 ปีบริบูรณ์ ระยะเวลาการยื่นเอกสารสิงหาคมถึงธันวาคมของทุกปี และยื่นที่หน่วยบริการนักศึกษา

การขอหนังสือรับรองความประพฤติ

ถาม : หนังสือรับรองความประพฤติคืออะไร

ตอบ : เป็นเอกสารใช้รับรองความประพฤติของนักศึกษา ในมหาวิทยาลัยสำหรับการขอรับทุน หรือสมัครงาน ขอได้ที่ ***หน่วยบริการนักศึกษา***

ถาม : ความประพฤติที่ดีจะทราบได้อย่างไร

ตอบ : เมื่อนักศึกษาเข้าเรียนในมหาวิทยาลัย ถือว่านักศึกษามีคะแนนความประพฤติเริ่มต้น 100 คะแนน ถ้าระหว่างเรียนนักศึกษามิได้ประพฤติผิดระเบียบวินัยของมหาวิทยาลัย คะแนนก็จะคงอยู่ 100 คะแนน แต่ถ้าประพฤติผิดระเบียบ จะถูกหักคะแนนความประพฤติตามความผิดนั้น ๆ เช่น ทุจริตการสอบถูกตัดคะแนน 50 คะแนน เป็นต้น

ถาม : แล้วจะตรวจสอบคะแนนความประพฤติของตนเองได้อย่างไร

ตอบ : ตรวจสอบคะแนนความประพฤติออนไลน์ของนักศึกษา ได้ที่ http://comonline.hcu.ac.th/activity เลือก conduct

ถาม : ถ้าถูกตัดคะแนนความประพฤติต้องทำอย่างไร

ตอบ : นักศึกษาสามารถพัฒนาตนเองเพื่อเพิ่มคะแนนความประพฤติได้ โดยขอรับคำแนะนำได้ที่ หน่วยบริการนักศึกษา อาคารชิน โสภณพนิช ชั้น 2

เมื่อนักศึกษาเดินทางจากบ้านมาเข้าเรียนในมหาวิทยาลัย อาจมีการติดต่อกับผู้ปกครองหรือเพื่อน ๆ ด้วยการส่งจดหมาย หรือพัสดุต่าง ๆ การติดต่อรับจดหมาย-พัสดุ (ไปรษณียภัณฑ์) ควรทำอย่างไร

ถาม : การระบุที่อยู่ที่จะให้ทางบ้านหรือบุคคลอื่น ๆ ส่งจดหมายหรือพัสดุมาให้คือที่ไหน

ตอบ : ถ้านักศึกษาชื่อว่า นางสาวสุดสวย แสนขยัน ให้จ่าหน้าดังนี้

"นางสาวสุดสวย แสนขยัน
มหาวิทยาลัยหัวเฉียวเฉลิมพระเกียรติ
18/18 กม.18 ถ.บางนา-ตราด ต.บางโฉลง อ.บางพลี
จ.สมุทรปราการ 10540"

โดยนักศึกษาต้องนำบัตรประจำตัวนักศึกษามาติดต่อในการรับจดหมายลงทะเบียน EMS หรือพัสดุ ที่*งานไปรษณีย์* อาคารอำนวยการ ชั้น 1

กรณีเป็นนักศึกษาหอพัก มฉก. สามารถติดต่อรับจดหมายลงทะเบียน EMS หรือพัสดุ *ที่หน่วยบริการนักศึกษา ชั้น 2 อาคารชิน โสภณพนิช* ให้ระบุจ่าหน้าซองดังนี้

"นางสาวสุดสวย แสนขยัน
(หอพักนักศึกษา) มหาวิทยาลัยหัวเฉียวเฉลิมพระเกียรติ
18/18 กม.18 ถ.บางนา-ตราด ต.บางโฉลง อ.บางพลี
จ.สมุทรปราการ 10540"

Freshy Guide

ถาม : การตรวจสอบว่ามีจดหมาย EMS - พัสดุ ส่งมาถึงนักศึกษา จะทราบได้อย่างไร

ตอบ : จดหมายลงทะเบียน EMS หรือพัสดุ ติดต่อที่ งานไปรษณีย์ อาคารอำนวยการ ชั้น 1 จดหมายธรรมดา ดูจดหมายได้ที่ ตู้ใส่จดหมาย - เอกสาร ชั้น 1 บริเวณบันไดขึ้น ชั้น 2 อาคารชิน โสภณพนิช ฝั่งสำนักงานเลขานุการ สำนักพัฒนานักศึกษา หรือถ้าเป็นนักศึกษาหอพัก สามารถดูได้ที่

ตู้ใส่จดหมาย ชั้น 1 อาคาร 1
ตู้ใส่จดหมาย ชั้น 1 อาคาร 6
ตู้ใส่จดหมาย ชั้น 1 อาคาร 7
ตู้ใส่จดหมาย ชั้น 1 อาคาร 9

ส่วนวิชาชีวิตนักศึกษาจะเรียนรู้จากการเข้าร่วมกิจกรรมต่าง ๆ ของมหาวิทยาลัยทั้งในส่วนของผู้จัดทำโครงการ และผู้เข้าร่วมโครงการ โดยหน่วยงานของสำนักพัฒนานักศึกษาที่เป็นหน่วยงานหลักในการดูแลงานกิจกรรมของนักศึกษา คือ *แผนกส่งเสริมศักยภาพนักศึกษาและการกีฬา ตั้งอยู่ที่ อาคารอัฒจันทร์ สนามกีฬากลาง* สำหรับกิจกรรมแรกที่นักศึกษาน้องใหม่จะได้เข้าร่วม คือ กิจกรรมปฐมนิเทศ กิจกรรมต้อนรับนักศึกษาใหม่ ประจำปีการศึกษา 2559

ถาม : กิจกรรมต้อนรับนักศึกษาใหม่ รหัส 59XXXX ของมหาวิทยาลัยหัวเฉียวเฉลิมพระเกียรติ เป็นอย่างไร

ตอบ : เป็นกิจกรรมที่สร้างความรัก ความอบอุ่น ความซาบซึ้งในมิตรไมตรี และการสร้างความภาคภูมิใจในสถาบัน ซึ่งเป็นกิจกรรมโดยภาพรวมของมหาวิทยาลัย เป็นการร่วมมือร่วมใจของสโมสรนักศึกษาและผู้นำจากทุกคณะวิชา

ถาม : แล้วมหาวิทยาลัยเข้ามาดูแลกิจกรรมนี้อย่างไร

ตอบ : มหาวิทยาลัยมีการจัดประชุมกับผู้นำที่จัดกิจกรรม เพื่อสร้างความเข้าใจร่วมกันเกี่ยวกับรูปแบบกิจกรรมต้อนรับนักศึกษาใหม่ โดยคณะวิชาจะจัดคณาจารย์ดูแลการจัดกิจกรรมของนักศึกษาอย่างใกล้ชิด เพื่อให้เป็นไปตามนโยบายของ

มหาวิทยาลัย โดยสำนักพัฒนานักศึกษาจะทำหน้าที่อำนวยความสะดวกในเรื่องการประสานงานการดูแลกิจกรรมต้อนรับนักศึกษาใหม่ร่วมกับคณะวิชา โดยมีศูนย์ประสานงานในการติดต่อและรับเรื่องราวต่าง ๆ

ถาม : สโมสรนักศึกษาคืออะไร

ตอบ : องค์กรของนักศึกษา ที่ได้รับการคัดเลือกโดยผ่านกระบวนการการเลือกตั้งจากนักศึกษาในแต่ละปี และได้รับแต่งตั้งจากมหาวิทยาลัยในนามคณะกรรมการบริหารสโมสรนักศึกษา เพื่อเป็นศูนย์กลางในการดำเนินกิจกรรมต่าง ๆ ระหว่างนักศึกษาด้วยกัน หากนักศึกษาต้องการทำงานร่วมกับสโมสรนักศึกษาสามารถแจ้งความจำนงได้ที่ ชั้น 2 อาคารอัฒจันทร์ สนามกีฬากลาง โทร. 1443

ถาม : แล้วชมรมคืออะไร

ตอบ : ชมรมเกิดจากการรวมตัวของนักศึกษาที่มีแนวความคิดในการดำเนินงานด้านกิจกรรมที่สอดคล้องหรือคล้ายคลึงกัน มีการดำเนินกิจกรรมอย่างต่อเนื่อง มีนโยบายและวัตถุประสงค์ที่แน่นอน และเป็นกลุ่มกิจกรรมที่ได้รับการสนับสนุนงบประมาณจากสโมสรนักศึกษา โดยสังกัดอยู่ในฝ่ายต่าง ๆ ของสโมสรนักศึกษา หากนักศึกษาสนใจในการจัดตั้งชมรมใหม่ที่ยังไม่มีในมหาวิทยาลัย สามารถสอบถามรายละเอียดได้ที่สโมสรนักศึกษา

ถาม : รางวัลเกียรติยศคืออะไร

ตอบ : รางวัลเกียรติยศ คือ รางวัลที่มอบให้กับนักศึกษาที่รับผิดชอบในการดำเนินโครงการ/กิจกรรมนักศึกษา และเข้าร่วมกิจกรรมอย่างสม่ำเสมอ มีผลการเรียนโดยมีแต้มเฉลี่ยสะสมตั้งแต่ 2.30 ขึ้นไป เป็นผู้มีความประพฤติดี มีน้ำใจงาม มีมนุษยสัมพันธ์ โดยผ่านการคัดเลือกจากคณะกรรมการพิจารณารางวัลประจำสถาบัน โดยรางวัลนี้จะมอบให้ในวันพิธีไหว้ครู

Freshy Guide

การมีสุขภาพที่ดีทั้งกายและใจ จะช่วยให้นักศึกษามีความพร้อมในการศึกษาเล่าเรียนและการดำเนินชีวิต มหาวิทยาลัยตระหนักในการเป็นบุคคลที่มีสุขภาพกายใจที่แข็งแรง จึงจัดเตรียมสนามกีฬา และสถานที่ต่าง ๆ เพื่อเอื้ออำนวยให้นักศึกษาได้ออกกำลังกาย

ถาม : มหาวิทยาลัยมีสนามกีฬาใดบ้าง สำหรับให้บริการในการออกกำลังกายและเล่นกีฬา

ตอบ : มหาวิทยาลัยมีสนามกีฬาสำหรับให้บริการนักศึกษา ได้แก่ สนามกีฬากลาง (สนามฟุตบอล 1 สนามกรีฑา) สนามกีฬาภายในอาคารชิน โสภณพนิช (สนามบาสเกตบอล สนามวอลเล่ย์บอล สนามแบดมินตัน สนามเทเบิลเทนนิส ห้องฟิตเนส ห้องเต้นรำ) สนามฟุตบอล 2 สนามกีฬาเปตอง และลานกีฬาอเนกประสงค์ (สนามบาสเกตบอล สนามวอลเล่ย์บอล สนามฟุตซอล)

ถาม : ต้องการเล่นกีฬาแต่ไม่มีอุปกรณ์กีฬาจะทำอย่างไร

ตอบ : นักศึกษาสามารถยืมอุปกรณ์กีฬาได้ตามที่แผนกส่งเสริมศักยภาพนักศึกษาและการกีฬากำหนดไว้ โดยยื่นบัตรนักศึกษาเพื่อขอยืมอุปกรณ์กีฬาได้ 1 ชิ้น ต่อ 1 วัน สถานที่ให้บริการ คือ ห้องอุปกรณ์กีฬา ชั้น 1 อาคารชิน โสภณพนิช ตามเวลาต่อไปนี้

- ช่วงพักกลางวัน เวลา 12.00 - 13.00 น.
- ช่วงบ่าย เวลา 15.30 - 17.00 น.
- นักศึกษาสามารถคืนอุปกรณ์กีฬาได้ในวันถัดไปโดยไม่เสียค่าปรับ

แผนกส่งเสริมศักยภาพนักศึกษาและการกีฬา ได้จัดเตรียมอุปกรณ์กีฬา ได้แก่ ลูกบาสเกตบอล ลูกฟุตบอล ไม้แบดมินตัน และไม้เทเบิลเทนนิส ให้นักศึกษาได้นำไปใช้ในการออกกำลังกาย โดยไม่ต้องยืม ไว้ที่สนามกีฬาอาคารชิน โสภณพนิช และเมื่อใช้เสร็จแล้วนักศึกษาต้องนำมาเก็บไว้ที่เดิม เพื่อส่งเสริมคุณธรรมด้านความซื่อสัตย์

ถาม : สนามกีฬามีสถานที่ ที่ให้บริการจัดเก็บอุปกรณ์กีฬาหรือสถานที่ในการเปลี่ยนชุดกีฬาหรือไม่

ตอบ : สนามกีฬาภายในอาคารชิน โสภณพนิช มีสถานที่ในการเปลี่ยนชุดกีฬาและห้องอาบน้ำ รวมถึงการให้บริการตู้ล็อกเกอร์สำหรับนักศึกษาที่ต้องการความสะดวก

ในการเก็บอุปกรณ์กีฬาและวัสดุในการเรียน โดยนักศึกษาสามารถติดต่อขอใช้บริการได้ที่หน่วยบริการนักศึกษา ชั้น 2 อาคารชิน โสภณพนิช

ข้อมูลเบื้องต้นเหล่านี้คือภารกิจสำคัญของสำนักพัฒนานักศึกษา มหาวิทยาลัยหัวเฉียวเฉลิมพระเกียรติ ในการเอื้อให้มหาวิทยาลัยสามารถผลิตบัณฑิตที่มีคุณภาพเพื่อรับใช้สังคม บริการและสวัสดิการเหล่านี้ยังรอให้บริการนักศึกษาอยู่ทุกคน ซึ่งเราคาดว่านักศึกษาจะได้ศึกษาข้อมูลเหล่านี้และสามารถเลือกใช้บริการ สวัสดิการของนักศึกษาได้อย่างคุ้มค่า สามารถใช้ชีวิตการเป็นนักศึกษาได้อย่างสมบูรณ์แบบ เพื่อจะเป็นบัณฑิตที่เปี่ยมด้วยคุณภาพทางวิชาการและพร้อมด้วยคุณธรรม ออกสู่สังคม

ความกตัญญูและความซื่อสัตย์สุจริตเป็นยอดแห่งคุณธรรม

Gratitude and Honesty are the Noblest of Virtues

Freshy Guide

ศูนย์วัฒนธรรม

ศูนย์วัฒนธรรม จัดตั้งขึ้นเพื่อทำหน้าที่ด้านการทำนุบำรุงศิลปวัฒนธรรม และสืบสานประเพณี วัฒนธรรม และภูมิปัญญาท้องถิ่นให้กับนักศึกษา โดยผ่านกระบวนการจัดกิจกรรมนักศึกษา ทั้งยังเป็นศูนย์กลางด้านศิลปและวัฒนธรรมของจังหวัดสมุทรปราการและชุมชนท้องถิ่น

การให้บริการนักศึกษา

1. การฝึกอบรมด้านศิลปวัฒนธรรม

ศูนย์วัฒนธรรมจัดฝึกอบรมศิลปวัฒนธรรมในด้านต่าง ๆ เพื่อให้นักศึกษาเข้าร่วมโครงการ โดยมีหลักสูตรการฝึกอบรมนักศึกษาเป็น 6 กลุ่ม ดังนี้

1. กลุ่มดนตรีไทย 2. กลุ่มดนตรีจีน 3. กลุ่มนาฏศิลป์ไทย
4. กลุ่มเชิดหุ่นคน 5. กลุ่มละครชุมชน 6. กลุ่มนาฏศิลป์สมัยใหม่

ซึ่งจะเปิดรับสมัครในช่วง 2 เดือนแรกของปีการศึกษา และฝึกอบรมตลอดปีการศึกษา รวมทั้งมีการจัดแสดงผลงานของนักศึกษาที่ผ่านการฝึกอบรมออกสู่สาธารณชนทั่วไปทั้งในประเทศและต่างประเทศ

2. การบริการให้คำปรึกษาด้านศิลปวัฒนธรรม

ศูนย์วัฒนธรรมมีบุคลากรที่มีความรู้ความสามารถด้านศิลปและวัฒนธรรมหลายแขนง และพร้อมที่จะให้คำปรึกษาแก่นักศึกษาในด้านต่าง ๆ เช่น ดนตรีไทย ดนตรีจีน นาฏศิลป์ไทย การแสดงหุ่นคน การแสดงร่วมสมัย วัฒนธรรมท้องถิ่น และภูมิปัญญาท้องถิ่นต่าง ๆ เป็นต้น

3. การให้บริการเยี่ยมชมพิพิธภัณฑ์ความสัมพันธ์ไทย-จีน

พิพิธภัณฑ์ให้บริการการศึกษาและวิชาการต่าง ๆ แก่นักศึกษา ได้แก่ บริการในการเรียนการสอนแก่นักศึกษาในรายวิชาที่เกี่ยวข้อง เช่น วัฒนธรรมชาวจีนโพ้นทะเลในประเทศไทย ความสัมพันธ์ไทย-จีน และจัดแสดงนิทรรศการศิลปและวัฒนธรรมจีนในสังคมไทย ภูมิปัญญาและวัฒนธรรมท้องถิ่นจังหวัดสมุทรปราการ นอกจากนี้ ยังให้บริการข้อมูลเอกสาร ภาพถ่าย และคำปรึกษาเกี่ยวกับศิลปวัฒนธรรมและภูมิปัญญาท้องถิ่นของจังหวัดสมุทรปราการ ข้อมูลเกี่ยวกับกลุ่มชาติพันธุ์จีนในสังคมไทย รวมทั้งประวัติและพัฒนาการของมหาวิทยาลัย

4. โครงการต่างๆ ของศูนย์วัฒนธรรม

ศูนย์วัฒนธรรมมีการจัดทำโครงการต่าง ๆ ตลอดปี เพื่อให้สอดคล้องกับประเพณีและวันสำคัญต่าง ๆ ของไทย ทั้งยังเป็นการทำนุบำรุงและสืบสานงานด้านศิลปวัฒนธรรม เช่น โครงการอนุรักษ์ประเพณีแห่เทียนพรรษา โครงการอนุรักษ์ประเพณีรับบัว โครงการอนุรักษ์ประเพณีสงกรานต์ โครงการกฐินพระราชทาน และโครงการพิธีไหว้ครูดนตรีไทยและนาฏศิลป์ไทย เป็นต้น

Freshy Guide

สมาคมศิษย์เก่ามหาวิทยาลัยหัวเฉียวเฉลิมพระเกียรติ

ความเป็นมา

สมาคมศิษย์เก่ามหาวิทยาลัยหัวเฉียวเฉลิมพระเกียรติ ถือกำเนิดในปี พ.ศ. 2539 ในระหว่างที่โรงเรียนผดุงครรภ์อนามัยหัวเฉียว วิทยาลัยหัวเฉียว และมหาวิทยาลัยหัวเฉียวเฉลิมพระเกียรติ ได้ดำเนินการมาครบ 55 ปี ตามนโยบายในปณิธานอันแน่วแน่ของมูลนิธิป่อเต็กตึ๊งที่ส่งเสริม ขยายขอบข่ายงานด้านการศึกษาเพื่อพัฒนาทรัพยากรมนุษย์ และเมื่อศิษย์เก่าทุกรุ่นทุกสมัยได้มีโอกาสร่วมงานสังสรรค์กันอย่างพร้อมเพรียงกัน ในงาน "คืนสู่เหย้าชาวหัวเฉียว" ได้แสดงถึงพลังที่ยิ่งใหญ่ จึงรวมตัวดำเนินการก่อตั้งสมาคมศิษย์เก่าโดยใช้ชื่อว่า "สมาคมศิษย์เก่ามหาวิทยาลัยหัวเฉียวเฉลิมพระเกียรติ" และได้รับการจดทะเบียนเมื่อวันที่ 25 ธันวาคม 2539

วัตถุประสงค์ของสมาคม

1. เพื่อสมานสามัคคีและเกื้อกูลซึ่งกันและกัน ระหว่างผู้เรียนวิชาชีพในสถาบันเดียวกัน
2. ร่วมกันรักษาจรรยาวิชาชีพให้เป็นที่นิยม ผดุงเกียรติของสมาชิกและเชิดชูเกียรติสถาบัน
3. เป็นศูนย์กลางแลกเปลี่ยนความรู้ ความคิดเห็นประสบการณ์ เผยแพร่ข่าวสารข้อมูลให้แก่สมาชิก ช่วยเหลือสมาชิกในด้านสวัสดิการตามกำหนด
4. ร่วมมือประสานงานกับองค์กรเอกชน หน่วยงานที่เกี่ยวข้อง เพื่อจัดกิจกรรมที่เป็นประโยชน์ทั้งในและต่างประเทศ
5. เพื่อส่งเสริมงานวัฒนธรรม

การสมัครสมาชิก

สนใจสมัครได้ที่ สำนักงานสมาคมศิษย์เก่ามหาวิทยาลัยหัวเฉียวเฉลิมพระเกียรติ ชั้น 2 อาคารชิน โสภณพนิช เลขที่ 18/18 ถ.บางนา-ตราด ต.บางโฉลง

อ.บางพลี จ.สมุทรปราการ 10540 โทรศัพท์ 02-312-6300 ต่อ 1350 หรือ โทรสาร 02-312-6408

ประเภทของการเป็นสมาชิก

1. สมาชิกสามัญ ได้แก่ บุคคลที่เคยศึกษา หรือสำเร็จจากโรงเรียนผดุงครรภ์อนามัย นับแต่ปี พ.ศ. 2484 วิทยาลัยหัวเฉียว มหาวิทยาลัยหัวเฉียวเฉลิมพระเกียรติ ตลอดจนบุคคลที่เป็นหรือเคยเป็นครู อาจารย์ มีสิทธิ์ในการเลือกตั้งหรือได้รับการเลือกตั้ง หรือแต่งตั้งเป็นกรรมการสมาคม และมีสิทธิออกเสียงลงมติต่าง ๆ ในที่ประชุม

2. สมาชิกวิสามัญ ได้แก่ ศิษย์ปัจจุบันของมหาวิทยาลัยหัวเฉียวเฉลิมพระเกียรติ สามารถเข้าร่วมประชุมได้ แต่ไม่มีสิทธิออกเสียงลงมติ

3. สมาชิกกิตติมศักดิ์ ได้แก่ บุคคลที่ผู้ทรงเกียรติ หรือทรงคุณวุฒิ หรือผู้มีอุปการคุณแก่สมาคม ซึ่งคณะกรรมการลงมติที่เชิญเข้าเป็นสมาชิกสมาคม ไม่มีสิทธิออกเสียงลงมติ แต่สามารถให้คำแนะนำได้

สิทธิประโยชน์

1. สวัสดิการช่วยเหลือค่าฌาปณกิจศพ เมื่อบิดา/มารดา/บุตรของสมาชิกถึงแก่กรรม จำนวน 1,000 บาท

2. เข้าร่วมประชุมใหญ่สามัญประจำปี

3. รับข่าวสารความเคลื่อนไหวของสมาคม มีโอกาสพบปะสังสรรค์เพื่อนร่วมสถาบัน

4. รับสิทธิพิเศษส่วนลดการใช้บริการในโรงพยาบาลและร้านค้าต่าง ๆ (สอบถามรายรายละเอียด ได้ที่สำนักงานสมาคมศิษย์เก่า หรือ (http://alumni.hcu.ac.th)

5. รับข่าวสารความเคลื่อนไหวของสมาคม และมหาวิทยาลัย ผ่าน facebook สมาคมศิษย์เก่า ม.หัวเฉียวเฉลิมพระเกียรติ

Freshy Guide

การบริการ

ร้านอาหาร

มฉก.1 ร้านอาหารภายในมหาวิทยาลัยตั้งอยู่ที่ อาคารโภชนาการ 1 และ 2 มีทั้งอาหารคาว อาหารหวาน และมีร้านสะดวกซื้อ (seven eleven) 1 ร้าน ได้แก่ ประตู 3 หน้ามหาวิทยาลัย ภายในมหาวิทยาลัย ร้านอาหาร ให้บริการในวันทำการปกติ (จันทร์ - ศุกร์) เวลา 06.00 - 17.00 น. จำนวน 21 ร้าน คือ อาหารคาว 15 ร้าน อาหารหวาน 5 ร้าน เครื่องดื่ม 1 ร้าน สำหรับวันหยุดที่มีการเรียนการสอน (เสาร์ - อาทิตย์) ร้านอาหารจะเปิดเฉพาะ อาคารโภชนาการ 2 เวลา 06.00 - 17.00 น. จำนวน 8 ร้าน คือ อาหารคาว 6 ร้าน ขนมหวานและผลไม้ 1 ร้าน เครื่องดื่ม 1 ร้าน

มฉก.2 ร้านอาหารภายใน มฉก.2 ตั้งอยู่ที่ ใต้อาคารจอดรถ มีทั้งอาหารคาว อาหารหวาน และเครื่องดื่ม จำนวน 11 ร้าน แบ่งเป็น อาหารคาว 8 ร้าน ร้านขนมและผลไม้ 1 ร้าน และร้านเครื่องดื่ม 1 ร้าน ร้านอาหาร ให้บริการในวันทำการปกติ (จันทร์ - ศุกร์) เวลา 06.00 - 17.00 น.

ธนาคาร

ธนาคารที่สะดวกในการติดต่อ ได้แก่

ธนาคารธนชาต

โทร. 02-312-6600 - 2 อยู่ที่อาคารบริการ ชั้น 1

ธนาคารกรุงศรีอยุธยา

โทร. 02-312-6625, 02-312-6719 อยู่ที่อาคารบริการ ชั้น 1

ธนาคารกสิกรไทย

โทร. 02-740-6611-8 อยู่บริเวณทางเข้าสนามกอล์ฟเลควูด

ธนาคารซีไอเอ็มบีไทย

โทร. 02-312-6752-4 อยู่ด้านข้างมหาวิทยาลัยติดกับประตู 1

ศูนย์ยา มฉก.

ตั้งอยู่ที่อาคารบริการ ชั้น 1 (ข้างธนาคารธนชาต) โทร. 02-312-6300 ต่อ 1460 หรือ 02-312-6446 เปิดวันจันทร์ - เสาร์ เวลา 07.00 - 20.00 น. และวันอาทิตย์ เวลา 08.00 - 20.00 น.

ไปรษณีย์อนุญาตบางพลี 101 (มฉก.)

ตั้งอยู่ที่ อาคารอำนวยการ ชั้น 1 (ด้านข้างศูนย์ถ่ายเอกสาร Double A) โทร. 02-312-6300-73 ต่อ 1129 ให้บริการ รับจดหมาย จดหมายลงทะเบียน พัสดุ โทรเลข และส่งต่อไปรษณีย์บางพลี จำหน่ายตั๋วแลกเงินไปรษณีย์ และตราไปรษณียากร เปิดวันจันทร์ - ศุกร์ (เว้นวันหยุดมหาวิทยาลัย) เวลา 08.30 - 16.00 น.

คลินิกหัวเฉียวเวชกรรม

ให้บริการตรวจทั่วไป ตรวจสุขภาพ ตรวจมะเร็งปากมดลูก ตรวจเลือด วิเคราะห์โรค คลื่นไฟฟ้า หัวใจ เอกซเรย์ สายตรง 02-312-6464 และ 02-312-6300 ต่อ 1490, 1491 เปิดวันจันทร์ - ศุกร์ (เว้นวันหยุดมหาวิทยาลัย) เวลา 08.00 - 19.00 น. วันเสาร์ เวลา 08.00 - 17.00 น. ตั้งอยู่ที่อาคารบริการ ชั้น 2

คลินิกการแพทย์แผนจีน

ให้บริการฝังเข็ม ตรวจแมะ ทานยา โทร. 02-312-6300 ต่อ 1633 เปิดบริการ วันจันทร์ - ศุกร์ (ยกเว้นหยุดมหาวิทยาลัย) เวลา 08.30 - 19.00 น. และวันเสาร์ เวลา 08.30 - 17.00 น. ตั้งอยู่ที่อาคารบริการ ชั้น 2

คลินิกกายภาพบำบัด

ให้บริการตรวจรักษาทางกายภาพบำบัด ให้คำปรึกษาปัญหาสุขภาพ อบรม และบริการวิชาการส่งเสริมสุขภาพและความงาม โทร. 02-312-6300 ต่อ 1247, 1248 เปิดวันจันทร์ - ศุกร์ (เว้นวันหยุดมหาวิทยาลัย) เวลา 08.30 - 16.30 น. และนอกเวลา วันอังคาร และวันพฤหัสบดี เวลา 16.00 - 19.00 น. ตั้งอยู่ที่ตึกปฏิบัติการ อาคาร 5 ชั้น (อยู่ชั้น 1)

Freshy Guide

ศูนย์หนังสือ มฉก.

มฉก.1 ตั้งอยู่ที่อาคารโภชนาการ ชั้น 1 เวลา 08.00 - 16.30 น. และ

มฉก.2 ตั้งอยู่ที่ใต้อาคารเรียน ชั้น 1 เวลา 07.00 - 17.00 น. ให้บริการจำหน่ายหนังสือประกอบการเรียน อุปกรณ์การเรียน เครื่องแบบนักศึกษา หนังสือบันเทิง และขนมขบเคี้ยว ของที่ระลึกและของเบ็ดเตล็ด โทร 02-312-6400, 02-312-6300 ต่อ 2102 เปิดวันจันทร์ - ศุกร์ (เว้นวันหยุดมหาวิทยาลัย) เวลา 08.00 - 16.30 น.

ศูนย์ถ่ายเอกสารเอกชน

ตั้งอยู่ที่ อาคารบรรณสาร ชั้น 1 อาคารเรียน ชั้น 1 และ อาคารอำนวยการ ชั้น 1 เปิดวันจันทร์ - ศุกร์ เวลา 08.00 - 17.00 น. วันเสาร์ เวลา 08.00 - 17.00 น.

รถไฟฟ้า

มหาวิทยาลัยจัดรถไฟฟ้าวิ่ง รับ-ส่ง ภายในมหาวิทยาลัย วิ่งไป-กลับ ผ่านจุดต่าง ๆ ดังนี้ อาคารบริการ ข้างหอประชุม ลานจอดรถ 5 ไร่ อาคารโภชนาการ 1 และ 2 สนามกีฬา อาคารอำนวยการ รั้วเขียว หอพักนักศึกษา ค่าบริการ 1 บาท ตลอดสาย

รถรับ-ส่ง

สายที่ 1 วิทยาเขตยศเส - มฉก.บริการรับ เวลา 07.00 น. จุดรับวิทยาเขตยศเสและบริการส่งเวลา16.45 น. จุดรับ สวนลวดลาย รายเดือน 1,000 บาท ต่อเที่ยว 50 บาท

สายที่ 2 ปากน้ำ สำโรง บางนา - มฉก. มีเฉพาะบริการ รับเวลา 07.05 น. จุดรับ ป้ายรถประจำทางป้ายแรกของปากน้ำ ค่าบริการ 20 - 25 บาท

ข้อบังคับ ว่าด้วย วินัยและการพัฒนานักศึกษา

คำสั่ง เรื่อง ห้ามมิให้นักศึกษาเข้าไปในแหล่งอบายมุขและร้านจำหน่ายสุรา ในเขตชุมชนโดยรอบมหาวิทยาลัย พ.ศ.2557

ข้อบังคับ ว่าด้วย เครื่องแบบนักศึกษา

ประกาศ เรื่อง คุ้มครองสวัสดิภาพบุคคลจากควันบุหรี่ของผู้ที่สูบบุหรี่โดยขาดความรับผิดชอบ พ.ศ.2558

ดูรายละเอียดข้อบังคับ ว่าด้วย วินัยนักศึกษา ได้ที่ www.hcu.ac.th

Freshy Guide

มหาวิทยาลัยหัวเฉียวเฉลิมพระเกียรติ

Huachiew Chalermprakiet University

Freshy Guide

ข้อบังคับ ว่าด้วย วินัยและการพัฒนานักศึกษา

1. วินัยส่วนตัวที่นักศึกษาพึงประพฤติปฏิบัติโดยเคร่งครัดและสอดคล้องกับกติกาของมหาวิทยาลัย ได้แก่
   - 1.1 นักศึกษาต้องแต่งกายให้ถูกต้องตามข้อบังคับของมหาวิทยาลัย ว่าด้วยเครื่องแบบนักศึกษา
   - 1.2 นักศึกษาต้องพกบัตรประจำตัวนักศึกษา และแสดงบัตรประจำตัวนักศึกษาได้ทันทีเมื่อมีการขอตรวจสอบ
   - 1.3 นักศึกษาต้องปฏิบัติตนเป็นผู้มีศีลธรรม จริยธรรมและวัฒนธรรมอันดีงาม
   - 1.4 นักศึกษาต้องประพฤติตนเป็นสุภาพชน ไม่ประพฤติในสิ่งที่อาจนำมาซึ่งความเสื่อมเสียแก่ตนเองและมหาวิทยาลัย
   - 1.5 นักศึกษาต้องไม่กล่าวถ้อยคำ หรือการกระทำอื่นใด อันจะเกิดความเสียหายแก่คณาจารย์ ผู้อื่นและมหาวิทยาลัย
   - 1.6 นักศึกษาต้องไม่เป็นผู้มีหนี้สินล้นพ้นตัว
   - 1.7 นักศึกษาต้องไม่ค้างแรม และ/หรืออยู่ในมหาวิทยาลัยยามวิกาล เว้นแต่จะได้รับอนุญาตจากมหาวิทยาลัย ในโอกาสที่จำเป็นหรือในงานต่าง ๆ เป็นลายลักษณ์อักษร
   - 1.8 นักศึกษาต้องเชื่อฟังคำแนะนำตักเตือนและต้องไม่แสดงปฏิกิริยาก้าวร้าวท้าทายต่ออาจารย์ บุคลากรผู้ปฏิบัติหน้าที่ของมหาวิทยาลัย
   - 1.9 นักศึกษาต้องไม่กระทำการใด ๆ อันเป็นการขัดต่อกฎ ระเบียบ ข้อบังคับ ประกาศ หรือคำสั่งของมหาวิทยาลัย
   - 1.10 นักศึกษาต้องไม่กระทำการหรือส่อให้เห็นพฤติการณ์อันเป็นตัวการหรือผู้สนับสนุนให้กระทำการอันก่อให้เกิดความเสียหาย หรือเสื่อมเสียเกียรติของมหาวิทยาลัยไม่ว่าในทางใด ๆ

Freshy Guide

2. วินัยที่นักศึกษาพึงประพฤติปฏิบัติให้ถูกต้อง โดยไม่ขัดกับกติกาของสังคมและกฎหมายบ้านเมือง
   2.1 นักศึกษาต้องไม่เล่นหรือมีส่วนเกี่ยวข้องไม่ว่ากรณีใด ๆ ในการเล่นการพนัน หรือมีอุปกรณ์สำหรับการเล่นการพนันไว้ในครอบครอง รวมทั้งไม่เข้าไปในบริเวณหรือสถานที่ที่มีการเล่นการพนัน
   2.2 นักศึกษาต้องไม่เสพหรือนำสิ่งเสพติดต้องห้ามตามกฎหมายทุกประการ รวมทั้งสุราเมรัยและเครื่องดื่มที่มีแอลกอฮอล์เข้ามาในบริเวณมหาวิทยาลัย
   2.3 นักศึกษาต้องไม่พกพาอาวุธ หรือมีไว้ในครอบครองซึ่งอาวุธหรือวัตถุระเบิดภายในบริเวณมหาวิทยาลัย
   2.4 นักศึกษาต้องไม่จัดพิมพ์หรือมีสื่ออนาจารต่าง ๆ ไว้ในครอบครองหรือการกระทำอื่นใด อันก่อให้เกิดความเสียหายแก่ผู้อื่นและมหาวิทยาลัย
   2.5 นักศึกษาต้องไม่กระทำอนาจารในบริเวณมหาวิทยาลัย และสาธารณสถาน
   2.6 นักศึกษาต้องไม่กระทำการทุจริตใด ๆ ได้แก่ การปลอมลายมือชื่อ การปลอมแปลงเอกสาร การลักทรัพย์ ยักยอก หรือวิ่งราวทรัพย์ อันเป็นการเสื่อมเสียแก่มหาวิทยาลัย
   2.7 นักศึกษาต้องไม่ก่อกวน หรือเข้าร่วมการทะเลาะวิวาทไม่ว่ากับผู้ใดหรือการกระทำใด ๆ อันเป็นการก่อกวนความสงบเรียบร้อยขึ้น
   2.8 นักศึกษาผู้ใดกระทำผิดอาญาจนได้รับโทษจำคุกโดยคำพิพากษาของศาล ให้ถือว่านักศึกษาผู้นั้นกระทำผิดวินัยร้ายแรง เว้นแต่โทษที่กระทำโดยประมาท

3. มหาวิทยาลัยมีพันธกิจหลักในการพัฒนานักศึกษาทั้งความรู้ทางวิชาการ และทักษะจากกิจกรรมเสริมหลักสูตร จึงสนับสนุนให้นักศึกษาเป็นผู้รับผิดชอบหรือเข้าร่วมโครงการการพัฒนานักศึกษา มหาวิทยาลัย สังคมและประเทศชาติ ได้แก่
   3.1 โครงการพัฒนาผู้นำนักศึกษา และการพัฒนาบุคลิกภาพ
   3.2 โครงการพัฒนามหาวิทยาลัย
   3.3 โครงการพัฒนาชุมชนและสังคม

3.4 โครงการส่งเสริมจริยธรรม

3.5 โครงการทำนุบำรุงและอนุรักษ์วัฒนธรรม

3.6 โครงการพัฒนาและอนุรักษ์สิ่งแวดล้อม

3.7 โครงการรณรงค์ต่อต้านยาเสพติด

3.8 โครงการรณรงค์ป้องกันโรคเอดส์

3.9 โครงการส่งเสริมประชาธิปไตย

3.10 โครงการส่งเสริมคุณค่าชีวิต ค่านิยม การประหยัด และอดออม

3.11 โครงการอื่น ๆ ที่คณะกรรมการวินัยและการพัฒนานักศึกษาเห็นสมควร

4. นักศึกษาที่ได้รับการลงโทษถึงเกณฑ์ที่จะต้องได้รับการพัฒนาตนเองจะต้องเป็นผู้รับผิดชอบโครงการ หรือเข้าร่วมโครงการ

5. การดำเนินกิจกรรมเพื่อการพัฒนาตนเองในฐานะผู้นำโครงการและการประเมินผลเป็นที่น่าพอใจจะได้รับคะแนนความประพฤติโครงการละไม่เกิน 20 คะแนน

6. การดำเนินกิจกรรมเพื่อการพัฒนาตนเองในฐานะผู้เข้าร่วมโครงการ จะได้รับคะแนนความประพฤติโครงการละไม่เกิน 5 คะแนน

7. เมื่อนักศึกษาพัฒนาตนเองและได้รับคะแนนความประพฤติเพิ่ม ขอให้คณะวิชาหรือหน่วยงานดูแลงานวินัยนักศึกษา แจ้งผลให้ผู้ปกครองของนักศึกษาผู้นั้นรับทราบเป็นลายลักษณ์อักษร แล้วรายงานผลการเพิ่มคะแนนความประพฤติไปยังหน่วยงานดูแลงานวินัยนักศึกษาของมหาวิทยาลัย

8. การลงโทษมี 5 ระดับ ดังนี้

8.1 ว่ากล่าวตักเตือน และบันทึกเป็นลายลักษณ์อักษร

8.2 ตัดคะแนนความประพฤติ

8.3 ภาคทัณฑ์ และแจ้งผู้ปกครองทราบเป็นลายลักษณ์อักษร

8.4 พักการเรียน ตัดสิทธิ์การเข้าสอบ งด ระงับ หรือยับยั้งหนังสือรับรองของมหาวิทยาลัยหรือการเสนอชื่อเพื่อรับวุฒิบัตรทางการศึกษา

Freshy Guide

8.5 ให้พ้นสภาพการเป็นนักศึกษา

การให้พ้นสภาพการเป็นนักศึกษากำหนดเป็นสองวิธี ได้แก่

8.5.1 ให้ออก

8.5.2 ไล่ออก และไม่มีสิทธิ์ได้รับหลักฐานและผลการศึกษาของมหาวิทยาลัย ระดับการลงโทษตาม 8.4 - 8.5 มหาวิทยาลัยถือว่าเป็นโทษขั้นรุนแรง เกณฑ์การลงโทษการตัดคะแนนความประพฤติ ในข้อ 8.2 ให้เป็นไปตามเกณฑ์การตัดคะแนนความประพฤตินักศึกษาที่แนบท้ายข้อบังคับนี้

9. หลักเกณฑ์การลงโทษ

9.1 กำหนดให้นักศึกษาแต่ละคนมีคะแนนความประพฤติ 100 คะแนน ตลอดระยะเวลาที่มีสถานภาพเป็นนักศึกษาของมหาวิทยาลัย

9.2 การรับโทษระดับว่ากล่าวตักเตือนตามข้อ 8.1 ให้กระทำได้สูงสุดไม่เกิน 3 ครั้ง หากกระทำความผิดซ้ำอีกในอัตราเดียวกัน จะได้รับการลงโทษในระดับที่สูงขึ้น

9.3 การรับโทษในลักษณะความผิดที่นักศึกษากระทำและปรากฏชัด อาจารย์หรือบุคลากรด้านวินัยสามารถตัดคะแนนความประพฤติได้ครั้งละไม่เกิน 20 คะแนน โดยให้รายงานผลการตัดคะแนนไปยังหน่วยงานดูแลงานวินัยนักศึกษาของมหาวิทยาลัย

ในกรณีที่เป็นความผิดที่ต้องลงโทษตัดคะแนนความประพฤติครั้งละเกินกว่า 20 คะแนนขึ้นไป ให้เสนอหลักฐานการกระทำผิดและเสนอตัดคะแนนความประพฤติต่อคณะกรรมการวินัยของคณะวิชาหรือคณะกรรมการวินัยกลางของมหาวิทยาลัยแล้วแต่กรณี ถ้านักศึกษาคู่กรณีเป็นนักศึกษาอยู่ในคณะวิชาเดียวกันให้อยู่ในความรับผิดชอบของคณะกรรมการวินัยของคณะวิชา ถ้าคู่กรณีเป็นนักศึกษาต่างคณะวิชาให้คณะกรรมการวินัยของคณะวิชาหารือร่วมกัน หากหาข้อยุติไม่ได้ให้เสนอคณะกรรมการวินัยกลางของมหาวิทยาลัย พิจารณาแล้วรายงานผลการ

พิจารณาโทษไปยังรองอธิการบดีฝ่ายพัฒนานักศึกษา เพื่อรวบรวมหรือดำเนินการอย่างอื่นตามที่เห็นสมควร

9.4 นักศึกษาผู้ใดถูกตัดคะแนนความประพฤติจะถูกบันทึกการตัดคะแนนสะสมไว้ทุกครั้ง

9.5 นักศึกษาผู้ใดถูกตัดคะแนนครั้งเดียวหรือหลายครั้งรวมกัน ตั้งแต่ 40 คะแนน แต่ไม่ถึง 60 คะแนน ให้ถูกลงโทษภาคทัณฑ์และแจ้งผู้ปกครองทราบเป็นลายลักษณ์อักษร

9.6 นักศึกษาผู้ใดถูกตัดคะแนนครั้งเดียวหรือหลายครั้งรวมกันตั้งแต่ 60 คะแนน แต่ไม่ถึง 80 คะแนน ให้ถูกลงโทษพักการเรียนมีกำหนด 1 ภาคการศึกษา และ/หรือให้ถูกลงโทษตามข้อ 8.4

9.7 นักศึกษาผู้ใดถูกตัดคะแนนครั้งเดียวหรือหลายครั้งรวมกันตั้งแต่ 80 คะแนน แต่ไม่ครบ 100 คะแนน ให้ถูกลงโทษพักการเรียนมีกำหนด 2 ภาคการศึกษา และ/หรือให้ถูกลงโทษตามข้อ 8.4

9.8 นักศึกษาผู้ใดถูกตัดคะแนนครั้งเดียวหรือหลายครั้งรวมกันครบ 100 คะแนน ให้ถูกลงโทษพ้นสภาพการเป็นนักศึกษา

10. การพิจารณาโทษ ให้มหาวิทยาลัยแต่งตั้งคณะกรรมการทำหน้าที่พิจารณาโทษดังนี้

10.1 คณะกรรมการวินัยและการพัฒนานักศึกษาส่วนกลาง ประกอบด้วย รองอธิการบดีฝ่ายพัฒนานักศึกษา เป็นประธาน คณบดีอย่างน้อย 3 คน ไม่เกิน 5 คน เป็นกรรมการ ผู้อำนวยการสำนักพัฒนานักศึกษา เป็นกรรมการและเลขานุการ มีอำนาจหน้าที่พิจารณาโทษตามผลการสอบสวนสืบสวนของคณะกรรมการสอบสวนสืบสวน

10.2 คณะกรรมการวินัยและการพัฒนานักศึกษาระดับคณะวิชา ประกอบด้วย คณบดี เป็นประธาน ผู้แทนอาจารย์ตามที่คณะวิชาเห็นสมควร เป็นกรรมการ และแต่งตั้งอาจารย์ผู้หนึ่ง เป็นกรรมการและเลขานุการ มีอำนาจหน้าที่สอบสวนสืบสวนและพิจารณาโทษนักศึกษาของคณะวิชา แล้วรายงาน

Freshy Guide

การพิจารณาโทษ ไปยังรองอธิการบดีฝ่ายพัฒนานักศึกษา เพื่อรวบรวมหรือดำเนินการอย่างอื่นตามที่เห็นสมควร

10.3 คณะกรรมการสอบสวนสืบสวน ประกอบด้วย ผู้อำนวยการสำนักพัฒนานักศึกษา เป็นประธาน อาจารย์ที่ปรึกษาของนักศึกษาคู่กรณีของคณะวิชาและนิติกรประจำมหาวิทยาลัยเป็นกรรมการ บุคลากรด้านวินัยนักศึกษาเป็นกรรมการและเลขานุการ มีหน้าที่สอบสวนสืบสวนและหารายละเอียดเพื่อเป็นหลักฐานในการประกอบคำพิจารณาเพื่อส่งมอบให้คณะกรรมการวินัยและพัฒนานักศึกษาส่วนกลางพิจารณาโทษต่อไป

11. อำนาจการลงโทษให้คณะกรรมการวินัยและการพัฒนานักศึกษา ทั้งระดับคณะวิชาและส่วนกลางมีอำนาจลงโทษตามข้อ 8.1 8.2 และ 8.3 สำหรับการลงโทษตามข้อ 8.4 และ 8.5 ให้เสนอขอความเห็นชอบจากคณะกรรมการบริหารวิชาการเพื่อเสนอขออนุมัติจากอธิการบดี

12. เมื่อนักศึกษาผู้ใดได้รับโทษตามที่กำหนดในข้อ 8 ให้คณะวิชาบันทึกประวัติความผิดไว้เป็นหลักฐานและแจ้งการลงโทษไปยังผู้ปกครองของนักศึกษาผู้นั้นทราบเป็นลายลักษณ์อักษร สำหรับในกรณีที่มีการตัดคะแนนความประพฤติให้ส่งไปยังหน่วยงานดูแลงานวินัยนักศึกษาของมหาวิทยาลัยเพื่อรวบรวมต่อไป นักศึกษาผู้ใดได้รับการลงโทษตามข้อ 8.5 มหาวิทยาลัยจะไม่รับเข้าเป็นนักศึกษาของมหาวิทยาลัยอีก

เกณฑ์การตัดคะแนนความประพฤตินักศึกษา

กรณีความผิด	เกณฑ์พิจารณาโทษ
1. ความผิดในกรณีวินัยส่วนตัวและกติกาของมหาวิทยาลัย	
1.1 แต่งกายผิดระเบียบว่าด้วยเครื่องแบบนักศึกษา	ว่ากล่าวตักเตือนหรือตัดคะแนนไม่เกิน 5 คะแนน
1.2 ไม่พกบัตรประจำตัวนักศึกษา	ว่ากล่าวตักเตือนหรือตัดคะแนนไม่เกิน 5 คะแนน
1.3 รบกวนความสงบของผู้อื่น	ว่ากล่าวตักเตือนหรือตัดคะแนนไม่เกิน 10 คะแนน
1.4 จอดรถในที่ห้ามจอด จอดรถไม่เป็นระเบียบ	ว่ากล่าวตักเตือนหรือตัดคะแนนไม่เกิน 10 คะแนน
1.5 การค้างแรมและ/หรืออยู่ในมหาวิทยาลัยยามวิกาลโดยไม่ได้รับอนุญาต	ตัดคะแนนไม่เกิน 20 คะแนน
1.6 พูดจาก้าวร้าว ท้าทาย และ/หรือแสดงกิริยาหยาบคาย ไม่สุภาพต่ออาจารย์และบุคลากร	ตัดคะแนนตั้งแต่ 20-60 คะแนน
2. ความผิดต่อกติกาของสังคมและกฎหมายบ้านเมือง	
2.1 การมีสิ่งตีพิมพ์ สิ่งเขียน สิ่งวาดหรือสื่อต้องห้ามอื่น ๆ ไว้ในครอบครอง	
- เกี่ยวกับอนาจาร	ตัดคะแนนไม่เกิน 20 คะแนน
- ก่อให้เกิดความเสียหายแก่ผู้อื่น	ตัดคะแนนตั้งแต่ 20-40 คะแนน
2.2 มีอุปกรณ์สำหรับการเล่นการพนันหรือเล่นการพนัน หรืออยู่ในสถานที่ที่มีการเล่นการพนัน	ตัดคะแนนตั้งแต่ 20-60 คะแนน
2.3 มีและ/หรือดื่มสุราหรือของมึนเมาในบริเวณมหาวิทยาลัย	ตัดคะแนนตั้งแต่ 20-60 คะแนน

Freshy Guide

กรณีความผิด	เกณฑ์พิจารณาโทษ
2.4 ความผิดทางเพศ	
- กระทำอนาจาร	ตัดคะแนนตั้งแต่ 20-60 คะแนน
- ประพฤติตนส่อไปในทางชู้สาวหรือพฤติกรรมที่ไม่เหมาะสมกับสถานภาพของนักศึกษา	ตัดคะแนนตั้งแต่ 20-60 คะแนน
- ก่อเรื่องชู้สาวผิดทำนองคลองธรรมและมีการร้องเรียนต่อมหาวิทยาลัยและพิสูจน์ได้ว่าเป็นความจริง	ตัดคะแนนตั้งแต่ 20-60 คะแนน
2.5 ทุจริตในการสอบ	ตัดคะแนน 50 คะแนน
2.6 การกระทำผิดทางอาญา	
- ปลอมลายมือชื่อ	ตัดคะแนนตั้งแต่ 20-60 คะแนน
- ปลอมแปลงเอกสาร	ตัดคะแนนตั้งแต่ 20-60 คะแนน
- ลักทรัพย์ ยักยอก หรือวิ่งราวทรัพย์	ตัดคะแนนตั้งแต่ 20-60 คะแนน
2.7 ทำลายทรัพย์สินของผู้อื่นหรือมหาวิทยาลัย	ตัดคะแนนตั้งแต่ 20-60 คะแนน
2.8 ก่อการทะเลาะวิวาทไม่ว่าภายในหรือภายนอกมหาวิทยาลัย	ตัดคะแนนตั้งแต่ 40 คะแนนขึ้นไป
2.9 พกพาอาวุธและ/หรือวัตถุระเบิด	ตัดคะแนนตั้งแต่ 60 คะแนนขึ้นไป
2.10 ทำร้ายร่างกายผู้อื่น	ตัดคะแนนตั้งแต่ 60 คะแนนขึ้นไป
2.11 ใช้อาวุธเพื่อจุดประสงค์ที่ผิดกฎหมายหรือใช้โดยไม่มีเหตุผลอันสมควร	ตัดคะแนนตั้งแต่ 60 คะแนนขึ้นไป
2.12 ความผิดเกี่ยวกับยาเสพติด	
- เสพยาเสพติด	ตัดคะแนนตั้งแต่ 60 คะแนนขึ้นไป
- มีไว้ในครอบครองเพื่อเสพ/หรือเพื่อจำหน่ายจ่ายแจก	ตัดคะแนน 100 คะแนน
2.13 เป็นตัวการก่อเหตุ หรือยุยงก่อให้เกิดเหตุร้ายแรงในมหาวิทยาลัย หรือแตกความสามัคคีระหว่างนักศึกษา	ตัดคะแนน 100 คะแนน

กรณีความผิด	เกณฑ์พิจารณาโทษ
3. ความผิดที่นอกเหนือไปจากที่ระบุไว้ข้างต้น	การพิจารณาโทษให้อยู่ในดุลพินิจของอาจารย์บุคลากรด้านวินัยผู้พบเห็น หรือ คณะกรรมการวินัยและการพัฒนานักศึกษาแล้วแต่กรณี

ดูรายละเอียดข้อบังคับ ว่าด้วย วินัยนักศึกษา ได้ที่ www.hcu.ac.th

Freshy Guide

คำสั่ง เรื่อง ห้ามมิให้นักศึกษาเข้าไปในแหล่งอบายมุขและร้านจำหน่ายสุรา ในเขตชุมชนโดยรอบมหาวิทยาลัย พ.ศ. 2557

ข้อ 1 เพื่อป้องกันและป้องปรามนักศึกษาไม่ให้เข้าไปในแหล่งอบายมุข สถานที่ที่มีการจำหน่ายหรือให้บริการสิ่งที่ผิดต่อหลักปฏิบัติ กฎหมาย เช่น บ่อนการพนัน ร้านจำหน่ายบารากู่ สถานบันเทิง ร้านจำหน่ายเครื่องดื่มที่มีแอลกอฮอล์ สถานที่ให้หรือขายบริการทางเพศ ฯลฯ และการประพฤติตนไม่เหมาะสมในเขตชุมชนโดยรอบมหาวิทยาลัย มหาวิทยาลัยจึงกำหนดมาตรการดังนี้

1.1 ห้ามมิให้นักศึกษาเข้าไปในแหล่งอบายมุข สถานที่ที่มีการจำหน่ายหรือให้บริการสิ่งที่ผิดต่อหลักปฏิบัติ กฎหมาย เช่น บ่อนการพนัน ร้านจำหน่ายบารากู่ สถานบันเทิง ร้านจำหน่ายเครื่องดื่มที่มีแอลกอฮอล์ สถานที่ให้หรือขายบริการทางเพศ ฯลฯ ไม่ว่าการเข้าไปนั้นจะเป็นการเข้าไปใช้บริการหรือไม่ก็ตาม

1.2 ห้ามมิให้นักศึกษานำสุราไปดื่มในร้านอาหาร สถานที่สาธารณะ หอพัก หรือสถานที่เปิดเผย

1.3 ห้ามมิให้นักศึกษากระทำการใด ๆ อันนำไปสู่ความเดือดร้อน วุ่นวาย และก่อให้เกิดความไม่สงบ

ข้อ 2 หากนักศึกษาผู้ใดฝ่าฝืนข้อใดข้อหนึ่งตามความในข้อ 1 จะได้รับการพิจารณาโทษและการลงโทษ ดังนี้

2.1 การกระทำที่ฝ่าฝืนข้อ 1.1 หรือ 1.2 จะถูกตัดคะแนนความประพฤติ 50 คะแนน ทำทัณ3ฑ์บนและแจ้งให้ผู้ปกครองทราบ

2.2 การกระทำที่ฝ่าฝืนข้อ 1.3 จะถูกตัดคะแนนความประพฤติตั้งแต่ 40 คะแนนขึ้นไป ทำทัณฑ์บนและแจ้งให้ผู้ปกครองทราบ

ดูรายละเอียดคำสั่ง เรื่อง ห้ามมิให้นักศึกษาเข้าไปในแหล่งอบายมุข และร้านจำหน่ายสุราในเขตชุมชนโดยรอบมหาวิทยาลัย พ.ศ. 2557 ได้ที่ www.hcu.ac.th

ประกาศ เรื่อง คุ้มครองสวัสดิภาพบุคคลจากควันบุหรี่ ของผู้ที่สูบบุหรี่โดยขาดความรับผิดชอบ พ.ศ. 2558

ข้อ 1 ห้ามมิให้นักศึกษาสูบบุหรี่นอกเหนือจากเขตสูบบุหรี่ที่มหาวิทยาลัยอนุญาต หากกระทำการฝ่าฝืน จะถูกตัดคะแนนความประพฤติ 5 คะแนน

ข้อ 2 หากการกระทำฝ่าฝืนตาม ข้อ 1 เป็นการกระทำภายในอาคารและบริเวณโดยรอบอาคารของมหาวิทยาลัย นักศึกษาจะถูกตัดคะแนนความประพฤติ 50 คะแนน ถูกลงโทษภาคทัณฑ์ และแจ้งให้ผู้ปกครองทราบเป็นลายลักษณ์อักษร ตลอดจนต้องทำกิจกรรมเพื่อพัฒนาตนเองตามหลักเกณฑ์และเงื่อนไข เงื่อนไข เพื่อพัฒนาคะแนนความประพฤติให้ครบ 100 คะแนนเต็ม นักศึกษาจะต้องปฏิบัติตามเงื่อนไข ดังนี้

1. ทำกิจกรรมเพื่อพัฒนาตนเอง ต้องเป็นโครงการที่สอดคล้องกับคุณธรรม 6 ประการของมหาวิทยาลัย หรือโครงการรณรงค์เกี่ยวกับอบายมุข อย่างน้อย 1 โครงการ
2. เข้าร่วมกิจกรรมอื่น ๆ ตามหลักเกณฑ์ที่มหาวิทยาลัยกำหนด
3. รายงานตัวกับส่วนงานวินัยนักศึกษา สำนักพัฒนานักศึกษา เดือนละ 2 ครั้ง จนกว่าคะแนนความประพฤติจะครบ 100 คะแนน
4. รายงานตัวกับอาจารย์ที่ปรึกษา เดือนละ 2 ครั้ง จนกว่าคะแนนความประพฤติจะครบ 100 คะแนน

ดูรายละเอียด ประกาศ 022/2558 เรื่อง คุ้มครองสวัสดิภาพบุคคลจากควันบุหรี่ ของผู้ที่สูบบุหรี่โดยขาดความรับผิดชอบ พ.ศ. 2558 ได้ที่ www.hcu.ac.th

Freshy Guide

ข้อบังคับ ว่าด้วย เครื่องแบบนักศึกษา
เครื่องแบบปกติของนักศึกษาหลักสูตรปริญญาตรีภาคปกติ

1. นักศึกษาหญิง
   - เสื้อเชิ๊ตแขนสั้นสีขาว เนื้อผ้าเรียบไม่มีลวดลาย ด้านหน้าผ่าตลอด ติดกระดุมตามแบบของมหาวิทยาลัย ติดเข็มเครื่องหมายมหาวิทยาลัย ที่หน้าอกด้านซ้าย
   - กระโปรงสีกรมท่า สีดำ เนื้อผ้าเรียบ ไม่มีลวดลาย ทรงสุภาพยาวคลุมเข่า ห้ามใช้ผ้ายีนส์
   - ใช้เข็มขัดหนังสีดำ ไม่มีลวดลาย และใช้หัวเข็มขัดเครื่องหมายมหาวิทยาลัย
   - ใช้รองเท้าหุ้มส้นแบบและสีสุภาพ สีดำ สีขาว
   - ให้สวมทับชายเสื้อไว้ในกระโปรง โดยเรียบร้อย

2. นักศึกษาชาย
   - เสื้อเชิ๊ตสีขาวแขนสั้น หรือแขนยาว หากใช้แขนยาวไม่ต้องพับแขน ด้านหน้าผ่าตลอด ใช้กระดุมสีขาว
   - กางเกงขายาวสีกรมท่า สีดำ เนื้อผ้าเรียบ ไม่มีลวดลาย ทรงสุภาพ ห้ามใช้ผ้ายีนส์
   - ใช้เข็มขัดหนังสีดำ ไม่มีลวดลาย และใช้หัวเข็มขัดเครื่องหมายมหาวิทยาลัย
   - ผูกเนคไทสีกรมท่า ตามแบบของมหาวิทยาลัย
   - ใช้รองเท้าหุ้มส้นแบบและสีสุภาพ สีดำ สีน้ำตาล และสวมถุงเท้าสีเดียวกับสีรองเท้า
   - ให้สวมทับชายเสื้อไว้ในกางเกง โดยเรียบร้อย

เครื่องแบบงานพิธีการของนักศึกษา (พิธีการปฐมนิเทศ พิธีไหว้ครู พิธีประสาทปริญญาบัตร พิธีการปัจฉิมนิเทศ และพิธีการที่มหาวิทยาลัยกำหนด)

1. นักศึกษาหญิง
   - เสื้อเชิ้ตแขนสั้นสีขาวติดกระดุม ติดเข็มเครื่องหมายตามเครื่องแบบปกติ
   - กระโปรงสีกรมท่า
   - เข็มขัดหนังสีดำ ไม่มีลวดลาย และใช้หัวเข็มขัดเครื่องหมายมหาวิทยาลัย
   - รองเท้าหนังหุ้มส้นสีดำแบบสุภาพ
   - ให้สวมทับชายเสื้อไว้ในกระโปรงโดยเรียบร้อย
2. นักศึกษาชาย
   - เสื้อเชิ้ตสีขาวแขนยาว ไม่พับแขนเสื้อ ผูกเนคไทสีกรมท่า ตามแบบของมหาวิทยาลัย
   - กางเกงสีกรมท่า ไม่สวมยีนส์
   - เข็มขัดหนังสีดำ ไม่มีลวดลาย และใช้หัวเข็มขัดเครื่องหมายมหาวิทยาลัย
   - รองเท้าหนังหุ้มส้นสีดำ สวมถุงเท้าสีดำ
   - ให้สวมทับชายเสื้อไว้ในกางเกงโดยเรียบร้อย

ดูรายละเอียดข้อบังคับ ว่าด้วย เครื่องแบบนักศึกษา ได้ที่ www.hcu.ac.th

Freshy Guide

คณะกรรมการปฐมนิเทศนักศึกษา ปีการศึกษา 2559

1.	รองอธิการบดี (นายฉลอง แขวงอินทร์)	ประธานกรรมการ
2.	ผู้ช่วยอธิการบดี (ผู้ช่วยศาสตราจารย์นิก สุนทรธัย)	กรรมการ
3.	ผู้อำนวยการสำนักพัฒนานักศึกษา	กรรมการ
4.	รองคณบดีคณะสังคมสงเคราะห์ศาสตร์และสวัสดิการสังคม (อาจารย์สมศักดิ์ นัคลาจารย์)	กรรมการ
5.	รองคณบดีคณะวิทยาศาสตร์และเทคโนโลยี (อาจารย์สุรีย์พร เอี่ยมศรี)	กรรมการ
6.	รักษาการรองคณบดีคณะศิลปศาสตร์ (อาจารย์จิรชัย หมื่นฤทธิ์)	กรรมการ
7.	รักษาการรองคณบดีคณะภาษาและวัฒนธรรมจีน (อาจารย์ไพศาล ทองสัมฤทธิ์)	กรรมการ
8.	ผู้ช่วยศาสตราจารย์ ช.ชยินทร์ เพ็ชญไพศิษฏ์	กรรมการ
9.	ผู้ช่วยศาสตราจารย์ ดร.ณัฐนันท์ ศิริเจริญ	กรรมการ
10.	อาจารย์สุภาภรณ์ คงพรหม	กรรมการ
11.	อาจารย์ทัศนีย์ นิลสูงเนิน	กรรมการ
12.	อาจารย์สมนึก อัศดรวิเศษ	กรรมการ
13.	อาจารย์รุ้งนภา มีศรีผ่อง	กรรมการ
14.	อาจารย์พิชานัน เมธาจารุนนท์	กรรมการ

15.	อาจารย์อารยา คำช่วย	กรรมการ
16.	อาจารย์ภาวดี ช่วยเจริญ	กรรมการ
17.	อาจารย์แพทย์จีนนภษร แสงศิวะฤทธิ์	กรรมการ
18.	อาจารสรวลสรรค์ พจนอารี	กรรมการ
19.	อาจารย์ใจบุญ แย้มยิ้ม	กรรมการ
20.	หัวหน้าแผนกรับนักศึกษา	กรรมการ
21.	หัวหน้าแผนกประชาสัมพันธ์	กรรมการ
22.	นางสาวอนงค์วดี พุ่มไสว	กรรมการ
23.	หัวหน้าแผนกโสตทัศนูปกรณ์	กรรมการ
24.	หัวหน้าแผนกส่งเสริมศักยภาพนักศึกษาและการกีฬา	กรรมการ
25.	หัวหน้าแผนกบริการ	กรรมการ
26.	นายกสโมสรนักศึกษาหรือผู้แทนนักศึกษา	กรรมการ
27.	หัวหน้าแผนกแนะแนวและสวัสดิการนักศึกษา	กรรมการและเลขานุการ
28.	นางสาวหนึ่งฤทัย กูระเสถียร	กรรมการและผู้ช่วยเลขานุการ

Freshy Guide

เพลงมหาวิทยาลัยหัวเฉียวเฉลิมพระเกียรติ

แสงทองที่ทอสู่พื้นดิน หลั่งรินความรักยิ่งใหญ่ ดั่งต้นโพธิญาณยั่งยืนอยู่คู่ผืนแผ่นดินของไทย เด่นไสวในความรู้ยิ่งปัญญา เหลืองทองประกายดั่งแสงเทียนส่องเพียรเรียนรู้คุณค่า สองมือประสานกันไว้ ลำบากเพียงไหนร่วมใจศึกษาปรารถนาชีวารับใช้มวลชน พี่น้องผูกพันน้ำใจมั่นรักกลมเกลียว เป็นน้ำหนึ่งเดียวแห่งหัวเฉียวสถาบัน มหาวิทยาลัยเฉลิมพระเกียรติเกรียงไกร เทิดพระนามล้ำสุดรำพัน ผ่านฟ้าไทยชโย

เพลงร่มโพธิ์ทอง

เฉลิมพระเกียรตินามพระราชทาน เทิดพระบริบาลมงคลสมัย
หัวเฉียวมหาวิทยาลัย ก่อกำเนิดภายใต้พระบารมี
ร่มโพธิ์ทองสัญลักษณ์ประจักษ์กรุ่น พระกรุณาธิคุณอุ่นเกษี
ปณิธานพันผูกปลูกความดี ชุบชีวีชื่นบานด้วยธารรัก
*ร่วมศรัทธาร่วมมือกันช่วยสรรสร้าง ร่วมหนทางใฝ่รู้สู้ฝึกฝน
ทั้งสืบทอดศิลป์วัฒนธรรมมิ่งมงคล เราเตรียมคน เพื่อรับใช้ ในสังคม
เฉลิมพระเกียรตินามพระราชทาน เทิดพระบริบาลมงคลสมัย
หัวเฉียวมหาวิทยาลัย ก่อกำเนิดภายใต้พระบารมี (ซ้ำ*)

เพลงตึกสีแดง

ตึกสีแดงงามเด่น เห็นประจักษ์ ที่เรารักเราชื่นชม สมศักดิ์ศรี
แหล่งอบรมเยาวชนเป็นคนดี สอนให้มีเมตตาธรรมค้ำจุนกัน
ความรู้คุณธรรมล้ำคุณค่า ชูสง่าบัณฑิตจิตสร้างสรรค์
รับใช้สังคมอเนกอนันต์ เพื่อสถาบันศาสน์กษัตริย์และชาติไทย
สีเหลือง เรืองอร่ามงามวิลาศ เหลืองประกาศคุณธรรมนำสดใส
สีประจำ มหาวิทยาลัย ทุกดวงใจซาบซึ้ง ปณิธาน
ต้นโพธิ์ทองสุดร่มเย็นเด่นตระหง่าน แผ่กิ่งก้านความสุขทุกถิ่นฐาน
ชาวหัวเฉียวภูมิใจในปณิธาน จะสืบสานความดีนิรันดร

เพลงลา-โพธิ์ทอง

ทุกดวงใจใฝ่ปองฉันน้องพี่ รักใคร่สามัคคีผูกพัน
อยู่ห่างไกลเพียงไหนจิตใฝ่สัมพันธ์ ไม่ลืมกันตราบวันชีพมลาย
วันและคืนชื่นสุขทุกข์ห่างหาย โพธิ์ขยายแผ่คลุมให้สุขศรี
โอ้หัวเฉียวเปรียบเป็นเช่นชนนี ลูกภักดีบูชาคุณนิจนิรันดร์
ครั้นเมื่อจวนเจียนจะได้เวลาจาก จำต้องพรากจากไปให้โศกศัลย์
ทุกค่ำเช้าเราคงใจจาบัลย์ ไม่ลืมกันเพื่อนเอ๋ยเคยเกื้อกูล
โอ้ลาแล้วโพธิ์ทองอันพิสุทธิ์ อยากจะหยุดโลกไว้ไม่ให้หมุน
ย้อนอดีตกลับไปใจใฝ่รู้คุณ ใต้ร่มบุญโพธิ์ทองของพวกเรา

Freshy Guide

เพลงปรองดองด้วยหัวใจ

ผูกพันปรองดองด้วยหัวใจ
ด้วยปณิธานอันซื่อตรง
*แม้บางทีกายจะอ่อนล้า
แต่ทุกนาทีที่ผ่านไป
**ดั่งร่มโพธิ์ทองที่แผ่ก้านใบ
สิ่งที่ตัวเราฝันอยากจะให้เป็น
(อยากช่วยสังคมให้งดงาม) ซ้ำ**

(ชาย)
พวกเราต่างมีความตั้งใจ
หากว่าใครเดือดร้อนมา
(ซ้ำ *,**,**)

จับมือกันก้าวไปเพื่อสังคม
อยากเห็นสังคมนี้สวยงาม
และบางเวลาเราจะท้อใจ
อยากให้รู้ความตั้งใจที่มั่นคง
สื่อความหมายให้ความร่มเย็น
อยากช่วยสังคมให้สวยงาม

(หญิง)
ไม่เคยหวั่นไหวต่อปัญหา
พวกเราพร้อมจะช่วยคุณ

ตารางปฏิบัติงาน

ประจำปีการศึกษา 2559

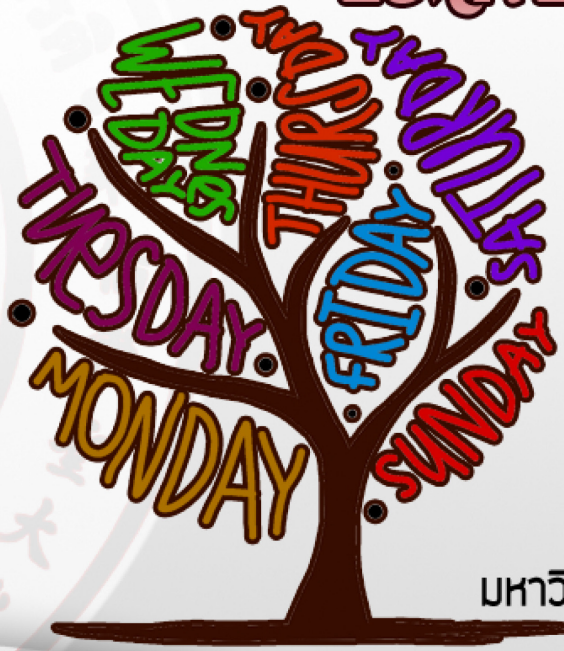

HCU

มหาวิทยาลัยหัวเฉียวเฉลิมพระเกียรติ

Huachiew Chalermprakiet University

สำนักทะเบียนและประมวลผล

CALENDAR 2016 : ปฏิทินปีพุทธศักราช 2559

1	January : มกราคม						
Week	U	M	T	W	H	F	S
						1	2
01	3	4	5	6	7	8	9
02	10	11	12	13	14	15	16
03	17	18	19	20	21	22	23
04	24	25	26	27	28	29	30

2	February : กุมภาพันธ์						
Week	U	M	T	W	H	F	S
05		1	2	3	4	5	6
06	7	8	9	10	11	12	13
07	14	15	16	17	18	19	20
08	21	22	23	24	25	26	27
09	28	29					

3	March : มีนาคม						
Week	U	M	T	W	H	F	S
09			1	2	3	4	5
10	6	7	8	9	10	11	12
11	13	14	15	16	17	18	19
12	20	21	22	23	24	25	26
13	27	28	29	30	31		

4	April : เมษายน						
Week	U	M	T	W	H	F	S
13						1	2
14	3	4	5	6	7	8	9
15	10	11	12	13	14	15	16
16	17	18	19	20	21	22	23
17	24	25	26	27	28	29	30

5	May : พฤษภาคม						
Week	U	M	T	W	H	F	S
18	1	2	3	4	5	6	7
19	8	9	10	11	12	13	14
20	15	16	17	18	19	20	21
21	22	23	24	25	26	27	28
22	29	30	31				

6	June : มิถุนายน						
Week	U	M	T	W	H	F	S
22				1	2	3	4
23	5	6	7	8	9	10	11
24	12	13	14	15	16	17	18
25	19	20	21	22	23	24	25
26	26	27	28	29	30		

7	July : กรกฎาคม						
Week	U	M	T	W	H	F	S
26						1	2
27	3	4	5	6	7	8	9
28	10	11	12	13	14	15	16
29	17	18	19	20	21	22	23
30	24	25	26	27	28	29	30
31	31						

8	August : สิงหาคม						
Week	U	M	T	W	H	F	S
31		1	2	3	4	5	6
32	7	8	9	10	11	12	13
33	14	15	16	17	18	19	20
34	21	22	23	24	25	26	27
35	28	29	30	31			

9	September : กันยายน						
Week	U	M	T	W	H	F	S
35					1	2	3
36	4	5	6	7	8	9	10
37	11	12	13	14	15	16	17
38	18	19	20	21	22	23	24
39	25	26	27	28	29	30	

10	October : ตุลาคม						
Week	U	M	T	W	H	F	S
39							1
40	2	3	4	5	6	7	8
41	9	10	11	12	13	14	15
42	16	17	18	19	20	21	22
43	23	24	25	26	27	28	29
44	30	31					

11	November : พฤศจิกายน						
Week	U	M	T	W	H	F	S
44			1	2	3	4	5
45	6	7	8	9	10	11	12
46	13	14	15	16	17	18	19
47	20	21	22	23	24	25	26
48	27	28	29	30			

12	December : ธันวาคม						
Week	U	M	T	W	H	F	S
48					1	2	3
49	4	5	6	7	8	9	10
50	11	12	13	14	15	16	17
51	18	19	20	21	22	23	24
52	25	26	27	28	29	30	31

วันหยุดประจำปีพุทธศักราช 2559 มหาวิทยาลัยหัวเฉียวเฉลิมพระเกียรติ

วันศุกร์ที่	1	มกราคม	2559	วันขึ้นปีใหม่
วันอาทิตย์ที่	7	กุมภาพันธ์	2559	วันตรุษจีน
วันจันทร์ที่	8	กุมภาพันธ์	2559	วันตรุษจีน
วันจันทร์ที่	22	กุมภาพันธ์	2559	วันมาฆบูชา
วันพุธที่	6	เมษายน	2559	วันจักรี
วันจันทร์ที่	11	เมษายน	2559	วันหยุดพักผ่อนมฉก.
วันอังคารที่	12	เมษายน	2559	วันหยุดพักผ่อนมฉก.
วันพุธที่	13	เมษายน	2559	วันสงกรานต์
วันพฤหัสบดีที่	14	เมษายน	2559	วันสงกรานต์
วันศุกร์ที่	15	เมษายน	2559	วันสงกรานต์
วันพฤหัสบดีที่	5	พฤษภาคม	2559	วันฉัตรมงคล
วันศุกร์ที่	6	พฤษภาคม	2559	วันหยุดเพิ่มเติมพิเศษ
วันจันทร์ที่	9	พฤษภาคม	2559	วันพืชมงคล
วันศุกร์ที่	20	พฤษภาคม	2559	วันวิสาขบูชา
วันจันทร์ที่	23	พฤษภาคม	2559	วันหยุดพักผ่อนมฉก.
วันจันทร์ที่	18	กรกฎาคม	2559	วันหยุดเพิ่มเติมพิเศษ
วันอังคารที่	19	กรกฎาคม	2559	วันอาสาฬหบูชา
วันพุธที่	20	กรกฎาคม	2559	วันเข้าพรรษา
วันศุกร์ที่	12	สิงหาคม	2559	วันเฉลิมพระชนมพรรษาฯ
วันอาทิตย์ที่	23	ตุลาคม	2559	วันปิยมหาราช
วันจันทร์ที่	24	ตุลาคม	2559	ชดเชยวันปิยมหาราช
วันจันทร์ที่	5	ธันวาคม	2559	วันเฉลิมพระชนมพรรษาฯ
วันเสาร์ที่	10	ธันวาคม	2559	วันพระราชทานรัฐธรรมนูญ
วันจันทร์ที่	12	ธันวาคม	2559	ชดเชยวันพระราชทานรัฐธรรมนูญ
วันเสาร์ที่	31	ธันวาคม	2559	วันสิ้นปี

หมายเหตุ : อ้างอิงวันหยุดตามประกาศ มฉก.ที่ 108/2558 ลว. 10 พ.ย. 58 และประกาศ มฉก.ที่ 104/2558 ลว.16 ต.ค. 58

CALENDAR 2017 : ปฏิทินปีพุทธศักราช 2560

1	January : มกราคม						
Week	U	M	T	W	H	F	S
01	1	2	3	4	5	6	7
02	8	9	10	11	12	13	14
03	15	16	17	18	19	20	21
04	22	23	24	25	26	27	28
05	29	30	31				

2	February : กุมภาพันธ์						
Week	U	M	T	W	H	F	S
05				1	2	3	4
06	5	6	7	8	9	10	11
07	12	13	14	15	16	17	18
08	19	20	21	22	23	24	25
09	26	27	28				

3	March : มีนาคม						
Week	U	M	T	W	H	F	S
09				1	2	3	4
10	5	6	7	8	9	10	11
11	12	13	14	15	16	17	18
12	19	20	21	22	23	24	25
13	26	27	28	29	30	31	

4	April : เมษายน						
Week	U	M	T	W	H	F	S
13							1
14	2	3	4	5	6	7	8
15	9	10	11	12	13	14	15
16	16	17	18	19	20	21	22
17	23	24	25	26	27	28	29
18	30						

5	May : พฤษภาคม						
Week	U	M	T	W	H	F	S
18		1	2	3	4	5	6
19	7	8	9	10	11	12	13
20	14	15	16	17	18	19	20
21	21	22	23	24	25	26	27
22	28	29	30	31			

6	June : มิถุนายน						
Week	U	M	T	W	H	F	S
22					1	2	3
23	4	5	6	7	8	9	10
24	11	12	13	14	15	16	17
25	18	19	20	21	22	23	24
26	25	26	27	28	29	30	

7	July : กรกฎาคม						
Week	U	M	T	W	H	F	S
26							1
27	2	3	4	5	6	7	8
28	9	10	11	12	13	14	15
29	16	17	18	19	20	21	22
30	23	24	25	26	27	28	29
31	30	31					

8	August : สิงหาคม						
Week	U	M	T	W	H	F	S
31			1	2	3	4	5
32	6	7	8	9	10	11	12
33	13	14	15	16	17	18	19
34	20	21	22	23	24	25	26
35	27	28	29	30	31		

9	September : กันยายน						
Week	U	M	T	W	H	F	S
35						1	2
36	3	4	5	6	7	8	9
37	10	11	12	13	14	15	16
38	17	18	19	20	21	22	23
39	24	25	26	27	28	29	30

10	October : ตุลาคม						
Week	U	M	T	W	H	F	S
40	1	2	3	4	5	6	7
41	8	9	10	11	12	13	14
42	15	16	17	18	19	20	21
43	22	23	24	25	26	27	28
44	29	30	31				

11	November : พฤศจิกายน						
Week	U	M	T	W	H	F	S
44				1	2	3	4
45	5	6	7	8	9	10	11
46	12	13	14	15	16	17	18
47	19	20	21	22	23	24	25
48	26	27	28	29	30		

12	December : ธันวาคม						
Week	U	M	T	W	H	F	S
48						1	2
49	3	4	5	6	7	8	9
50	10	11	12	13	14	15	16
51	17	18	19	20	21	22	23
52	24	25	26	27	28	29	30
	31						

Memo	
	กิจกรรมนักศึกษา ป.ตรี/ป.โท พบอาจารย์ที่ปรึกษา
	กิจกรรมลงทะเบียนประจำภาคการศึกษา ได้แก่ การลงทะเบียน / การประมวลผลลงทะเบียน / ประกาศผลลงทะเบียน นศ.นำใบรายงานไปชำระเงินที่ธนาคาร
	กิจกรรมเพิ่ม/ถอน/เปลี่ยนกลุ่ม
	กิจกรรมแจ้งย้ายคณะ/สาขาวิชา/การย้ายรอบ /ส่งเอกสารเทียบโอนโดยการสอบคัดเลือกเข้าใหม่
	กิจกรรมแจ้งขอสำเร็จการศึกษาประจำภาค
	กิจกรรมถอนรายวิชาโดยไม่ได้รับค่าหน่วยกิตคืน บันทึก W และไม่บันทึก W

มิถุนายน 2559 ภาคฤดูร้อน ปีการศึกษา 2558 June 2016

Sunday อาทิตย์	Monday จันทร์	Tuesday อังคาร	Wednesday พุธ	Thursday พฤหัสบดี	Friday ศุกร์	Saturday เสาร์	Note
29	30	31	1	2 ป.ตรี ปฐมนิเทศ นักศึกษาใหม่	3	4 ป.โท เปิดภาค 3/58 ขึ้น-ลงทะเบียนนศ.ใหม่/ลงทะเบียนล่าช้า/เพิ่ม-ถอน-เปลี่ยนกลุ่ม เสียค่าธรรมเนียม ได้รับค่าหน่วยกิตคืนครึ่งหนึ่ง	
			1 – 5 มิ.ย. 59 ประกาศผลลงทะเบียน ภาคฤดร้อน 58 นศ.นำใบรายงานผลไปชำระเงิน ณ ธนาคารที่กำหนด				
5 วันสุดท้ายประกาศผลลงทะเบียน 3/58 นศ. นำใบรายงานผลชำระเงิน ณ ธนาคารที่กำหนด ประกาศรายชื่อผู้มีสิทธิ์สอบสัมภาษณ์ รอบ Admission	6 ป.ตรี เปิดภาคฤดูร้อน 58	7 รับสมัครรอบหลัง AD. (7 – 22 มิ.ย.59) สอบสัมภาษณ์สายวิทย์สุขภาพ (7 มิ.ย. – 5 ส.ค. 59) สอบสัมภาษณ์สายสังคมฯ	8	9	10 ลงทะเบียนล่าช้า 3/58 เพิ่ม เปลี่ยนกลุ่มกรณีพิเศษ โดยเสียค่าธรรมเนียม ป.โท ส่งมฉก.13 ใบแจ้งผลการศึกษา 2/58	11 ป.โท ถอนไม่ได้รับค่าหน่วยกิตคืน ไม่บันทึก W	
	6 – 10 มิ.ย. 59 ส่งเอกสารเทียบโอน โดยการสอบคัดเลือก (สำหรับนักศึกษาใหม่)		8 – 9 มิ.ย. 59 (ป.ตรี) เพิ่ม/ถอน/เปลี่ยนกลุ่ม เสียค่าธรรมเนียม ได้รับค่าหน่วยกิตคืนครึ่งหนึ่ง				
12 ป.โท ถอนไม่ได้รับค่าหน่วยกิตคืน ไม่บันทึก W	13	14 (14 – 15 มิ.ย.59) สอบสัมภาษณ์/ประกาศผู้มีสิทธิ์เข้าศึกษา รอบ Ad.	15 บริหารวิชาการ 3/59 ขึ้น-ลงทะเบียนนศ.ใหม่ รอบ Admission ณ สทป.	16	17 ป.ตรี ส่ง มฉก.13 ใบแจ้งผลการศึกษา 2/58	18	
	13 – 17 มิ.ย. 59 (ป.ตรี/ป.โท) แจ้งขอสำเร็จการศึกษา ภาคฤดร้อน ปีการศึกษา 2558						
	13 – 17 มิ.ย. 59 (ป.ตรี) ถอนโดยไม่ได้รับค่าหน่วยกิตคืน และไม่บันทึก W						
19	20	21	22 วันสุดท้ายรับสมัคร สมัครนศ.ใหม่รอบหลัง Admission (สอบสัมภาษณ์ สายวิทยาศาสตร์สุขภาพ)	23	24	25 ป.โท ถอนไม่ได้รับค่าหน่วยกิตคืน บันทึก W	
	20 – 24 มิ.ย. 59 (ป.ตรี) ถอนโดยไม่ได้รับค่าหน่วยกิตคืน และบันทึก W						
26 ป.โท ถอนไม่ได้รับค่าหน่วยกิตคืน บันทึก W	27	28	29 ประชุมสภา 4/59 ประกาศผู้มีสิทธิ์สอบสัมภาษณ์รอบหลัง Ad สายวิทยาศาสตร์สุขภาพ	30	1	2	
	27 มิ.ย. – 15 ก.ค. 59 นักศึกษาทุกคน (ป.ตรี/ป.โท) พบอาจารย์ที่ปรึกษา						

สำนักทะเบียนและประมวลผล Office of the Registrar

กรกฎาคม 2559 ภาคฤดูร้อน ปีการศึกษา 2558 July 2016

Sunday อาทิตย์	Monday จันทร์	Tuesday อังคาร	Wednesday พุธ	Thursday พฤหัสบดี	Friday ศุกร์	Saturday เสาร์
26	27	28	29	30	1 นักศึกษาทุกคน (ป.ตรี/ป.โท) พบอาจารย์ที่ปรึกษา	2
3	4 รอบหลัง Admission - สอบสัมภาษณ์/ประกาศรายชื่อผู้มีสิทธิ์เข้าศึกษา - ขึ้นลงทะเบียนนศ.ใหม่	5 รอบหลัง Admission ขึ้น-ลงทะเบียนนศ.ใหม่	6	7	8	9
	27 มิ.ย. – 15 ก.ค. 59 นักศึกษาทุกคน (ป.ตรี/ป.โท) พบอาจารย์ที่ปรึกษา					
10	11	12	13 บริหารของสภา3/59	14	15	16
	27 มิ.ย. – 15 ก.ค. 59 นักศึกษาทุกคน (ป.ตรี/ป.โท) พบอาจารย์ที่ปรึกษา					
17	18 วันหยุดเพิ่มเติม กรณีพิเศษ ตามมติ ครม.	19 วันอาสาฬหบูชา	20 วันเข้าพรรษา	21	22	23
				21 ก.ค. – 8 ส.ค. 59 แจ้งย้ายคณะ/สาขาวิชา/การย้ายรอบ (รอบลงทะเบียนผ่านอินเทอร์เน็ต)		
	18 ก.ค. – 8 ส.ค. 58 (ป.ตรี/ป.โท) ลงทะเบียน ภาคการศึกษาที่ 1 ปีการศึกษา 2559 ผ่าน Internet					
24 ป.โท วันสุดท้าย การเรียนการสอน 3/58	25	26 ป.ตรี วันสุดท้าย การเรียนการสอน 3/58	27	28	29	30 ป.โท สอบภาคฤดูร้อน 58
			27 – 29 ก.ค. 59 (ป.ตรี) สอบภาคฤดูร้อน 2558			
	21 ก.ค. – 8 ส.ค. 59 แจ้งย้ายคณะ/สาขาวิชา/การย้ายรอบ (รอบลงทะเบียนผ่านอินเทอร์เน็ต)					
18 ก.ค. – 8 ส.ค. 58 (ป.ตรี/ป.โท) ลงทะเบียน ภาคการศึกษาที่ 1 ปีการศึกษา 2559 ผ่าน Internet						
31 ป.โท สอบภาคฤดูร้อน 58	1	2	3	4	5	6

Note

วันจันทร์ที่ 4 กรกฎาคม 2559
สอบสัมภาษณ์นักศึกษาใหม่ และประกาศรายชื่อผู้มีสิทธิ์เข้าศึกษา รอบหลัง Admission คณะสายวิทยาศาสตร์สุขภาพ

วันจันทร์ที่ 4 – วันอังคารที่ 5 กรกฎาคม 2559
ชำระเงินค่าขึ้น-ลงทะเบียนรอบหลัง Admission คณะสายวิทยาศาสตร์สุขภาพ

สิงหาคม 2559 ภาคการศึกษาที่ 1 ปีการศึกษา 2559 August 2016

Sunday อาทิตย์	Monday จันทร์	Tuesday อังคาร	Wednesday พุธ	Thursday พฤหัสบดี	Friday ศุกร์	Saturday เสาร์
31	1 (ป.ตรี/ป.โท) ปิดภาคฤดูร้อน 58 ป.โท ขึ้น-ลงทะเบียนนศ.ใหม่	2 ป.โท ขึ้น-ลงทะเบียนนศ.ใหม่	3 ป.โท ขึ้น-ลงทะเบียนนศ.ใหม่	4 ป.โท ขึ้น-ลงทะเบียนนศ.ใหม่	5(ป.ตรี/ป.โท)วันสุดท้าย ส่งผลสอบภาคฤดูร้อน 58 ป.โท ขึ้น-ลงทะเบียนนศ.ใหม่	6 ป.ตรี ตรวจสอบผล 3/58 ผ่านอินเทอร์เน็ต ป.โท ขึ้น-ลงทะเบียนนศ.ใหม่
	21 ก.ค. – 8 ส.ค. 59 แจ้งย้ายคณะ/สาขาวิชา/การย้ายรอบ (รอบลงทะเบียนผ่านอินเทอร์เน็ต)					
18 ก.ค. – 8 ส.ค. 58 (ป.ตรี/ป.โท) ลงทะเบียน ภาคการศึกษาที่ 1 ปีการศึกษา 2559 ผ่าน Internet						
7 ป.โท ขึ้น-ลงทะเบียนนศ.ใหม่	8 วันสุดท้าย - แจ้งย้ายคณะ/สาขาวิชา/การย้ายรอบรอบลงทะเบียนผ่าน Internet - ลงทะเบียน 1/59 ผ่าน Internet ป.ตรี ปฐมนิเทศ นศ.ใหม่	9 ประมวลผลลงทะเบียน ภาค 1/59 (ป.ตรี/ป.โท)	10	11	12 วันเฉลิมพระชนมพรรษาสมเด็จพระนางเจ้าฯ พระบรมราชินีนาถ	13
			10 – 14 ส.ค. 59 ประกาศผลลงทะเบียน 1/59 นศ.นำใบรายงานผลไปชำระเงิน ณ ธนาคารที่กำหนด			
14 วันสุดท้ายประกาศ ผลลงทะเบียน 1/59 นศ. นำใบรายงานผลไปชำระเงิน ณ ธนาคารที่กำหนด	15 ป.ตรี เปิดภาค 1/59	16	17 บริหารวิชาการ 4/59	18	19	20 ป.โท วันปฐมนิเทศ นักศึกษาใหม่
			17 – 19 ส.ค. 59 (ป.ตรี) เพิ่ม/ถอน/เปลี่ยนกลุ่ม เสียค่าธรรมเนียม ได้รับค่าหน่วยกิตคืนครึ่งหนึ่ง			
	15 – 26 ส.ค. 59 แจ้งย้ายคณะ/สาขาวิชา/การย้ายรอบ (รอบลงทะเบียนล่าช้า)/ส่งเอกสารเทียบโอนโดยการสอบคัดเลือกเข้าใหม่					
21	22	23	24	25	26 ป.โทตรวจสอบผล 3/58	27 ป.โท เปิดภาค 1/59 ลงทะเบียนล่าช้า เพิ่ม-ถอน-เปลี่ยนกลุ่ม เสียค่าธรรมเนียม ได้รับค่าหน่วยกิตคืนครึ่งหนึ่ง
				25 – 26 ส.ค. 59 ลงทะเบียนล่าช้า 1/59 เพิ่ม เปลี่ยนกลุ่มกรณีพิเศษ โดยเสียค่าธรรมเนียม		
	15 – 26 ส.ค. 59 แจ้งย้ายคณะ/สาขาวิชา/การย้ายรอบ (รอบลงทะเบียนล่าช้า)/ส่งเอกสารเทียบโอนโดยการสอบคัดเลือกเข้าใหม่					
28	29	30	31	1	2	3
	29 ส.ค. – 2 ก.ย. 59 (ป.ตรี/ป.โท) แจ้งขอสำเร็จการศึกษา ภาค 1/59					
	29 ส.ค. – 9 ก.ย. 59 (ป.ตรี) ถอนโดยไม่ได้รับค่าหน่วยกิตคืน และไม่บันทึก W					

Note

วันที่ 5 สิงหาคม 2559

วันสุดท้ายรับสมัครรอบหลัง Admission (สอบสัมภาษณ์คณะวิชาสายสังคมศาสตร์)

สำนักทะเบียนและประมวลผล Office of the Registrar

กันยายน 2559 ภาคการศึกษาที่ 1 ปีการศึกษา 2559 September 2016

Sunday อาทิตย์	Monday จันทร์	Tuesday อังคาร	Wednesday พุธ	Thursday พฤหัสบดี	Friday ศุกร์	Saturday เสาร์
28	29	30	31	1	2 ป.ตรี ส่ง มฉก.13 ใบแจ้งผลการศึกษา	3 ป.โท ถอนไม่ได้รับค่าหน่วยกิตคืน ไม่บันทึก W
				29 ส.ค.–2 ก.ย. 59 (ป.ตรี/ป.โท) แจ้งขอสำเร็จ 1/59		
				29 ส.ค. – 9 ก.ย. 59 (ป.ตรี) ถอนโดยไม่ได้รับค่าหน่วยกิตคืน และไม่บันทึก W		
4 ป.โท ถอนไม่ได้รับค่าหน่วยกิตคืน ไม่บันทึก W	5 (5 ก.ย.-25 พ.ย.59) ป.โท ถอนไม่ได้รับค่าหน่วยกิตคืนและบันทึก W	6	7	8	9 ป.ตรี วันสุดท้ายแจ้งลาพัก 1/59	10 ป.โท ถอนไม่ได้รับค่าหน่วยกิตคืนและบันทึก W
	29 ส.ค. – 9 ก.ย. 59 (ป.ตรี) ถอนโดยไม่ได้รับค่าหน่วยกิตคืน และไม่บันทึก W					
11 ป.โท - วันสุดท้ายแจ้งลาพัก1/59 - ถอนไม่ได้รับค่าหน่วยกิตคืนและบันทึก W	12 (ป.ตรี/ป.โท) วันจำหน่ายชื่อนศ.ที่มีได้ลงทะเบียน 1/59	13	14 ประชุมสภา 5/59	15 วันไหว้ครู	16 ป.โท ส่ง มฉก.13 ใบแจ้งผลการศึกษา	17 ป.โท ถอนไม่ได้รับค่าหน่วยกิตคืนและบันทึก W
	12 ก.ย. – 21 ต.ค. 59 (ป.ตรี) ถอนโดยไม่ได้รับค่าหน่วยกิตคืน และบันทึก W					
18 ป.โท ถอนไม่ได้รับค่าหน่วยกิตคืนและบันทึก W	19	20	21 บริหารวิชาการ 5/59	22	23	24 ป.โท ถอนไม่ได้รับค่าหน่วยกิตคืนและบันทึก W
	12 ก.ย. – 21 ต.ค. 59 (ป.ตรี) ถอนโดยไม่ได้รับค่าหน่วยกิตคืน และบันทึก W					
25 ป.โท ถอนไม่ได้รับค่าหน่วยกิตคืนและบันทึก W	26	27	28	29	30	1
	12 ก.ย. – 21 ต.ค. 59 (ป.ตรี) ถอนโดยไม่ได้รับค่าหน่วยกิตคืน และบันทึก W					

Note

สำนักทะเบียนและประมวลผล Office of the Registrar

ตุลาคม 2559 | ภาคการศึกษาที่ 1 ปีการศึกษา 2559 | October 2016

Sunday อาทิตย์	Monday จันทร์	Tuesday อังคาร	Wednesday พุธ	Thursday พฤหัสบดี	Friday ศุกร์	Saturday เสาร์	Note
25	26	27	28	29	30	1 ป.ตรี สอบกลางภาค 1/59 ป.โท ถอนไม่ได้รับค่าหน่วยกิตคืนและบันทึก W	
2 ป.โท ถอนไม่ได้รับค่าหน่วยกิตคืนและบันทึก W	3	4	5	6	7	8 ป.โท ถอนไม่ได้รับค่าหน่วยกิตคืนและบันทึก W	
	12 ก.ย. – 21 ต.ค. 59 (ป.ตรี) ถอนโดยไม่ได้รับค่าหน่วยกิตคืน และบันทึก W						
1 – 9 ต.ค. 59 (ป.ตรี) สอบกลางภาค ภาคการศึกษาที่ 1 ปีการศึกษา 2559							
9 ป.ตรี วันสุดท้าย สอบกลางภาค 1/59 ป.โทถอนไม่ได้รับค่าหน่วยกิตคืนและบันทึก W	10	11	12 บริหารของสภา4/59	13	14	15 ป.โท - สอบกลางภาค 1/59 - ถอนไม่ได้รับค่าหน่วยกิตคืนและบันทึก W	
	12 ก.ย. – 21 ต.ค. 59 (ป.ตรี) ถอนโดยไม่ได้รับค่าหน่วยกิตคืน และบันทึก W						
16 ป.โท - สอบกลางภาค 1/59 - ถอนไม่ได้รับค่าหน่วยกิตคืนและบันทึก W	17	18	19 บริหารวิชาการ 6/59	20	21	22 ป.โท ถอนไม่ได้รับค่าหน่วยกิตคืนและบันทึก W	
	12 ก.ย. – 21 ต.ค. 59 (ป.ตรี) ถอนโดยไม่ได้รับค่าหน่วยกิตคืน และบันทึก W						
23 วันปิยมหาราช	24 ชดเชย วันปิยมหาราช	25	26	27	28	29 ป.โท ถอนไม่ได้รับค่าหน่วยกิตคืนและบันทึก W	
30 ป.โท ถอนไม่ได้รับค่าหน่วยกิตคืนและบันทึก W	31	1	2	3	4	5	

สำนักทะเบียนและประมวลผล Office of the Registrar

พฤศจิกายน 2559 ภาคการศึกษาที่ 1 ปีการศึกษา 2559 November 2016

Sunday อาทิตย์	Monday จันทร์	Tuesday อังคาร	Wednesday พุธ	Thursday พฤหัสบดี	Friday ศุกร์	Saturday เสาร์	Note
30	31	1	2	3	4	5 ป.โท ถอนไม่ได้รับค่าหน่วยกิตคืนและบันทึก W	
6 ป.โท ถอนไม่ได้รับค่าหน่วยกิตคืนและบันทึก W	7	8	9 ประชุมสภา 6/59	10	11	12 ป.โท ถอนไม่ได้รับค่าหน่วยกิตคืนและบันทึก W	
13 ป.โท ถอนไม่ได้รับค่าหน่วยกิตคืนและบันทึก W	14	15	16 บริหารวิชาการ 7/59	17	18	19 ป.โท ถอนไม่ได้รับค่าหน่วยกิตคืนและบันทึก W	
20 ป.โท ถอนไม่ได้รับค่าหน่วยกิตคืนและบันทึก W	21	22	23	24	25 วันสุดท้าย ป.โท ถอนไม่ได้รับค่าหน่วยกิตคืนและบันทึก W	26	
27	28 ป.โท ขึ้น-ลงทะเบียนนศ.ใหม่	29 ป.โท ขึ้น-ลงทะเบียนนศ.ใหม่	30 ป.โท ขึ้น-ลงทะเบียนนศ.ใหม่	1	2	3	

28 พ.ย. – 16 ธ.ค. 59 นักศึกษาทุกคน (ป.ตรี/ป.โท) พบอาจารย์ที่ปรึกษา

สำนักทะเบียนและประมวลผล Office of the Registrar

ธันวาคม 2559 | ภาคการศึกษาที่ 1 ปีการศึกษา 2559 | December 2016

Sunday อาทิตย์	Monday จันทร์	Tuesday อังคาร	Wednesday พุธ	Thursday พฤหัสบดี	Friday ศุกร์	Saturday เสาร์	Note
27	28	29	30	1 ป.โท ขึ้น-ลงทะเบียนนศ.ใหม่ 28 พ.ย. – 16 ธ.ค. 59 นักศึกษาทุกคน (ป.ตรี/ป.โท) พบอาจารย์ที่ปรึกษา	2 ป.ตรี วันสุดท้าย การเรียนการสอน 1/59 ป.โท ขึ้น-ลงทะเบียนนศ.ใหม่	3	
4	5 วันเฉลิมพระชนมพรรษา พระบาทสมเด็จ พระเจ้าอยู่หัว	6 28 พ.ย. – 16 ธ.ค. 59 นักศึกษาทุกคน (ป.ตรี/ป.โท) พบอาจารย์ที่ปรึกษา 6 – 9 ธ.ค. 59 (ป.ตรี) สอบปลายภาค ภาคการศึกษาที่ 1 ปีการศึกษา 2559	7	8	9	10 วันพระราชทาน รัฐธรรมนูญ	
11 ป.โท วันสุดท้าย การเรียนการสอน 1/59	12 ชดเชยวันพระราชทาน รัฐธรรมนูญ	13 28 พ.ย. – 16 ธ.ค. 59 นักศึกษาทุกคน (ป.ตรี/ป.โท) พบอาจารย์ที่ปรึกษา 13 – 18 ธ.ค. 59 (ป.ตรี) สอบปลายภาค ภาคการศึกษาที่ 1 ปีการศึกษา 2559	14 บริหารของสภา5/59	15	16 16 ธ.ค. 59 – 3 ม.ค. 60 (ป.ตรี/ป.โท) ลงทะเบียน ภาค 2/59 ผ่าน Internet	17 ป.โท สอบปลายภาค 1/59	
18 ป.โท สอบปลายภาค 1/59 ป.ตรี วันสุดท้าย สอบปลายภาค 1/59	19 (ป.ตรี/ป.โท) ปิดภาค 1/59 19 ธ.ค. 59 – 3 ม.ค. 60 แจ้งย้ายคณะ/สาขาวิชา/การย้ายรอบ (รอบลงทะเบียนผ่านอินเทอร์เน็ต)	20	21	22	23 (ป.ตรี/ป.โท) วันสุดท้ายส่งผลสอบ 1/59	24 (ป.ตรี/ป.โท) ตรวจสอบผล 1/59 ผ่านอินเทอร์เน็ต	
16 ธ.ค. 59 – 3 ม.ค. 60 (ป.ตรี/ป.โท) ลงทะเบียน ภาคการศึกษาที่ 2 ปีการศึกษา 2559 ผ่าน Internet							
25	26 19 ธ.ค. 59 – 3 ม.ค. 60 แจ้งย้ายคณะ/สาขาวิชา/การย้ายรอบ (รอบลงทะเบียนผ่านอินเทอร์เน็ต)	27	28	29	30	31 วันสิ้นปี	
16 ธ.ค. 59 – 3 ม.ค. 60 (ป.ตรี/ป.โท) ลงทะเบียน ภาคการศึกษาที่ 2 ปีการศึกษา 2559 ผ่าน Internet							

สำนักทะเบียนและประมวลผล Office of the Registrar

มกราคม 2560 ภาคการศึกษาที่ 2 ปีการศึกษา 2559 January 2017

Sunday อาทิตย์	Monday จันทร์	Tuesday อังคาร	Wednesday พุธ	Thursday พฤหัสบดี	Friday ศุกร์	Saturday เสาร์
1 วันขึ้นปีใหม่	2 ชดเชยวันสิ้นปี	3 ชดเชยวันขึ้นปีใหม่	4 ประมวลผล ลงทะเบียน 2/59	5	6	7
19 ธ.ค. 59 – 3 ม.ค. 60 แจ้งย้ายคณะ/สาขาวิชา/การย้ายรอบ (รอบลงทะเบียนผ่านอินเทอร์เน็ต)						
16 ธ.ค. 59 – 3 ม.ค. 60 (ป.ตรี/ป.โท) ลงทะเบียน ภาค 2/59 ผ่าน Internet				5 – 8 ม.ค. 60 ประกาศผลลงทะเบียน 2/59 นศ.นำใบรายงานผล ไปชำระเงิน ณ ธนาคารที่กำหนด		
8 วันสุดท้ายประกาศ ผลลงทะเบียน 2/59 นศ. นำใบรายงานผลชำระเงิน ณ ธนาคารที่กำหนด	9 ป.ตรี เปิดภาค 2/59	10	11	12	13	14 ป.โท เปิดภาค 2/59 ลงทะเบียนล่าช้า เพิ่ม-ถอน-เปลี่ยนกลุ่ม เสียค่าธรรมเนียม ได้รับค่าหน่วยกิตคืนครึ่งหนึ่ง
			11 – 13 ม.ค. 60 (ป.ตรี) เพิ่ม/ถอน/เปลี่ยนกลุ่ม เสียค่าธรรมเนียม ได้รับค่าหน่วยกิตคืนครึ่งหนึ่ง			
	9 – 20 ม.ค. 60 แจ้งย้ายคณะ/สาขาวิชา/การย้ายรอบ (รอบลงทะเบียนล่าช้า)/ส่งเอกสารเทียบโอนโดยการสอบคัดเลือกเข้าใหม่					
15	16	17	18	19	20	21 ป.โท ถอนไม่ได้รับค่าหน่วยกิตคืน ไม่บันทึก W
				19 – 20 ม.ค. 60 ลงทะเบียนล่าช้า 2/59 เพิ่ม/เปลี่ยนกลุ่มกรณีพิเศษ โดยเสียค่าธรรมเนียม		
	9 – 20 ม.ค. 60 แจ้งย้ายคณะ/สาขาวิชา/การย้ายรอบ (รอบลงทะเบียนล่าช้า)/ส่งเอกสารเทียบโอนโดยการสอบคัดเลือกเข้าใหม่					
22 ป.โท ถอนไม่ได้รับค่าหน่วยกิตคืน ไม่บันทึก W	23	24	25	26 ป.ตรี ส่งมฉก.13 ใบแสดงผล ภาค 1/59	27 วันตรุษจีน	28 วันตรุษจีน
	23 ม.ค. – 3 ก.พ. 60 (ป.ตรี) ถอนโดยไม่ได้รับค่าหน่วยกิตคืน และไม่บันทึก W					
29 พิธีประสาท ปริญญาบัตร ปีการศึกษา 2558	30	31	1	2	3	4
	30 ม.ค. – 3 ก.พ. 60 (ป.ตรี/ป.โท) แจ้งขอสำเร็จการศึกษา ภาคการศึกษาที่ 2 ปีการศึกษา 2559					
	23 ม.ค. – 3 ก.พ. 60 (ป.ตรี) ถอนโดยไม่ได้รับค่าหน่วยกิตคืน และไม่บันทึก W					

Note

สำนักทะเบียนและประมวลผล Office of the Registrar

กุมภาพันธ์ 2560 ภาคการศึกษาที่ 2 ปีการศึกษา 2559 February 2017

Sunday อาทิตย์	Monday จันทร์	Tuesday อังคาร	Wednesday พุธ	Thursday พฤหัสบดี	Friday ศุกร์	Saturday เสาร์	Note
29	30	31	1	2	3 ป.ตรี วันสุดท้าย แจ้งลาพัก ภาค 2/59	4	
	23 ม.ค. – 3 ก.พ. 60 (ป.ตรี) ถอนโดยไม่ได้รับค่าหน่วยกิตคืน และไม่บันทึก W		30 ม.ค. – 3 ก.พ. 60 (ป.ตรี/ป.โท) แจ้งขอสำเร็จการศึกษา ภาค 2/59				
5 ป.โท วันสุดท้ายแจ้งลาพัก ภาค 2/59	6 (ป.ตรี/ป.โท) วันจำหน่ายชื่อนศ.ที่มิได้ลงทะเบียน 2/59	7	8	9	10 ป.โท ส่ง มฉก.13 ใบแจ้งผลการศึกษา ภาค 1/59	11 วันมาฆบูชา ป.โท ถอนไม่ได้รับค่าหน่วยกิตคืน บันทึก W	
	6 ก.พ. – 17 มี.ค. 60 (ป.ตรี) ถอนโดยไม่ได้รับค่าหน่วยกิตคืน และบันทึก W						
12 ป.โท ถอนไม่ได้รับค่าหน่วยกิตคืน บันทึก W	13 ชดเชยวันมาฆบูชา	14	15	16	17	18 ป.โท ถอนไม่ได้รับค่าหน่วยกิตคืน บันทึก W	
		6 ก.พ. – 17 มี.ค. 60 (ป.ตรี) ถอนโดยไม่ได้รับค่าหน่วยกิตคืน และบันทึก W					
19 ป.โท ถอนไม่ได้รับค่าหน่วยกิตคืน บันทึก W	20	21	22	23	24	25 ป.โท ถอนไม่ได้รับค่าหน่วยกิตคืน บันทึก W ป.ตรี สอบกลางภาค2/59	
	6 ก.พ. – 17 มี.ค. 60 (ป.ตรี) ถอนโดยไม่ได้รับค่าหน่วยกิตคืน และบันทึก W						
26 ป.โท ถอนไม่ได้รับค่าหน่วยกิตคืน บันทึก W	27	28	1	2	3	4	
	ถอนโดยไม่ได้รับค่าหน่วยกิตคืน และบันทึก W						
25 ก.พ. – 5 มี.ค. 60 (ป.ตรี) สอบกลางภาค ภาคการศึกษาที่ 2 ปีการศึกษา 2559							

สำนักทะเบียนและประมวลผล Office of the Registrar

มีนาคม 2560 ภาคการศึกษาที่ 2 ปีการศึกษา 2559 March 2017

Sunday อาทิตย์	Monday จันทร์	Tuesday อังคาร	Wednesday พุธ	Thursday พฤหัสบดี	Friday ศุกร์	Saturday เสาร์	Note
26	27	28	1	2	3	4 ป.โท สอบกลางภาค 2/59	
			ถอนโดยไม่ได้รับค่าหน่วยกิตคืน และบันทึก W				
			25 ก.พ. – 5 มี.ค. 60 (ป.ตรี) สอบกลางภาค ภาคการศึกษาที่ 2 ปีการศึกษา 2559				
5 ป.ตรี วันสุดท้าย สอบกลางภาค 2/59 ป.โท สอบกลางภาค 2/59	6	7	8	9	10	11	
	6 ก.พ. – 17 มี.ค. 60 (ป.ตรี) ถอนโดยไม่ได้รับค่าหน่วยกิตคืน และบันทึก W						
12	13	14	15	16	17	18	
	6 ก.พ. – 17 มี.ค. 60 (ป.ตรี) ถอนโดยไม่ได้รับค่าหน่วยกิตคืน และบันทึก W						
19	20	21	22	23	24	25	
26	27	28	29	30	31	1	

สำนักทะเบียนและประมวลผล Office of the Registrar

เมษายน 2560

ภาคการศึกษาที่ 2 ปีการศึกษา 2559

April 2017

Sunday อาทิตย์	Monday จันทร์	Tuesday อังคาร	Wednesday พุธ	Thursday พฤหัสบดี	Friday ศุกร์	Saturday เสาร์	Note
26	27	28	29	30	31	1	
2	3	4	5	6 วันที่ระลึกมหาจักรีบรมราชวงศ์	7	8	
9	10	11	12	13 วันสงกรานต์	14 วันสงกรานต์	15 วันสงกรานต์	
16	17	18	19	20	21	22	
23	24	25	26	27	28	29	
30	1	2	3	4	5	6	

สำนักทะเบียนและประมวลผล Office of the Registrar

พฤษภาคม 2560 | ภาคการศึกษาที่ 2 ปีการศึกษา 2559 | May 2017

Sunday อาทิตย์	Monday จันทร์	Tuesday อังคาร	Wednesday พุธ	Thursday พฤหัสบดี	Friday ศุกร์	Saturday เสาร์	Note
30	1	2	3	4 ป.ตรี วันสุดท้าย การเรียนการสอน 2/59	5 วันฉัตรมงคล	6	
7	8	9	10 วันวิสาขบูชา	11	12	13	
	8 – 12 พ.ค. 60 (ป.ตรี) สอบปลายภาค ภาคการศึกษาที่ 2 ปีการศึกษา 2559						
	8 – 19 พ.ค. 60 นศ.(ป.ตรี/ป.โท) ทุกคนพบ อ.ที่ปรึกษา						
14 ป.โท วันสุดท้าย การเรียนการสอน 2/59	15	16	17	18	19	20	
					19 – 29 พ.ค. 60 (ป.ตรี/ป.โท) ลงทะเบียน ภาคฤดูร้อน 59 ผ่าน Internet		
	15 – 19 พ.ค. 60 (ป.ตรี) สอบปลายภาค ภาคการศึกษาที่ 2 ปีการศึกษา 2559					(20 – 21 พ.ค. 60) ป.โท สอบปลายภาค 2/59	
	8 – 19 พ.ค. 60 นศ.(ป.ตรี/ป.โท) ทุกคนพบ อ.ที่ปรึกษา						
21 ป.โท สอบปลายภาค 2/59	22 (ป.ตรี/ป.โท) ปิดภาค 2/59 ป.โท ขึ้น-ลงทะเบียน นศ.ใหม่	23 ป.โท ขึ้น-ลงทะเบียน นศ.ใหม่	24 ป.โท ขึ้น-ลงทะเบียน นศ.ใหม่	25 ป.โท ขึ้น-ลงทะเบียน นศ.ใหม่	26 (ป.ตรี/ป.โท) วันสุดท้ายส่งผลสอบ 2/59 ป.โท ขึ้น-ลงทะเบียน นศ.ใหม่	27 (ป.ตรี/ป.โท) ตรวจสอบผลภาค 2/59 ผ่าน Internet	
19 – 29 พ.ค. 60 (ป.ตรี/ป.โท) ลงทะเบียน ภาคฤดูร้อน 59 ผ่าน Internet							
28	29	30 ประมวลผลลงทะเบียน ภาคฤดูร้อน 59	31 ประกาศผล ลงทะเบียน 3/59 นศ. นำใบรายงานผลชำระเงิน ณ ธนาคารที่กำหนด	1	2	3	
19 – 29 พ.ค. 60 (ป.ตรี/ป.โท) ลงทะเบียน ภาคฤดูร้อน 59 ผ่าน Internet							

สำนักทะเบียนและประมวลผล Office of the Registrar

มิถุนายน 2560 ภาคฤดูร้อน ปีการศึกษา 2559 June 2017

Sunday อาทิตย์	Monday จันทร์	Tuesday อังคาร	Wednesday พุธ	Thursday พฤหัสบดี	Friday ศุกร์	Saturday เสาร์	Note
28	29	30	31	1 ป.ตรี ปฐมนิเทศ นักศึกษาใหม่	2	3 ป.โท เปิดภาค 3/59 ลงทะเบียนล่าช้า/เพิ่ม-ถอน-เปลี่ยนกลุ่ม เสียค่าธรรมเนียม ได้รับค่าหน่วยกิตคืนครึ่งหนึ่ง	
			31 พ.ค.–4 มิ.ย. 60 ประกาศผลลงทะเบียน ภาคฤดร้อน 59 นศ.นำใบรายงานผลไปชำระเงิน ณ ธนาคารที่กำหนด				
4 วันสุดท้ายประกาศผลลงทะเบียน 3/59 นศ. นำใบรายงานผลชำระเงิน ณ ธนาคารที่กำหนด	5 ป.ตรี เปิดภาคฤดูร้อน 59	6	7	8	9 ลงทะเบียนล่าช้า 3/59 เพิ่ม เปลี่ยนกลุ่มกรณีพิเศษ โดยเสียค่าธรรมเนียม ส่ง มฉก.13 ใบแจ้งผลการศึกษา 2/59	10 (10 – 11 มิ.ย.60) ป.โท ถอนไม่ได้รับค่าหน่วยกิตคืน ไม่บันทึก W	
	5 – 9 มิ.ย. 60 ส่งเอกสารเทียบโอน โดยการสอบคัดเลือก (สำหรับนักศึกษาใหม่)	6 – 7 มิ.ย. 60 (ป.ตรี) เพิ่ม/ถอน/เปลี่ยนกลุ่ม เสียค่าธรรมเนียม ได้รับค่าหน่วยกิตคืนครึ่งหนึ่ง					
11 ป.โท ถอนไม่ได้รับค่าหน่วยกิตคืน ไม่บันทึก W	12	13	14	15	16 ป.ตรี ส่ง มฉก.13 ใบแจ้งผลการศึกษา 2/59	17	
	12 – 16 มิ.ย. 60 (ป.ตรี) ถอนโดยไม่ได้รับค่าหน่วยกิตคืน และไม่บันทึก W						
	12 – 16 มิ.ย. 60 (ป.ตรี/ป.โท) แจ้งขอสำเร็จการศึกษา ภาคฤดูร้อน ปีการศึกษา 2559						
18	19	20	21	22	23	24 (24 – 25 มิ.ย.60) ป.โท ถอนไม่ได้รับค่าหน่วยกิตคืนและบันทึก W	
	19 – 23 มิ.ย. 60 (ป.ตรี) ถอนโดยไม่ได้รับค่าหน่วยกิตคืน และบันทึก W						
25 ป.โท ถอนไม่ได้รับค่าหน่วยกิตคืนและบันทึก W	26	27	28	29	30	1	

สำนักทะเบียนและประมวลผล Office of the Registrar

กรกฎาคม 2560 ภาคฤดูร้อน ปีการศึกษา 2559 July 2017

Sunday อาทิตย์	Monday จันทร์	Tuesday อังคาร	Wednesday พุธ	Thursday พฤหัสบดี	Friday ศุกร์	Saturday เสาร์	Note
25	26	27	28	29	30	1	
2	3	4	5	6	7	8	
9	10 วันอาสาฬหบูชา	11 วันเข้าพรรษา	12	13	14	15	
16	17	18	19	20	21	22	
23 ป.โท วันสุดท้าย การเรียนการสอน 3/59	24	25 ป.ตรี วันสุดท้าย การเรียนการสอน 3/59	26	27	28	29 (29 - 30 ก.ค. 60) ป.โท สอบภาคฤดูร้อน 59	
30 ป.โท สอบภาคฤดูร้อน 59	31 (ป.ตรี/ป.โท) ปิดภาคฤดูร้อน 59	1	2	3	4	5	

26 – 28 ก.ค. 60 (ป.ตรี) สอบภาคฤดูร้อน 2559

สำนักทะเบียนและประมวลผล Office of the Registrar

สิงหาคม 2560 ภาคการศึกษาที่ 1 ปีการศึกษา 2560 August 2017

Sunday อาทิตย์	Monday จันทร์	Tuesday อังคาร	Wednesday พุธ	Thursday พฤหัสบดี	Friday ศุกร์	Saturday เสาร์	Note
30	31	1	2	3	4 (ป.ตรี/ป.โท) วันสุดท้ายส่งผลสอบ ภาคฤดูร้อน 59	5	
6	7	8	9	10	11	12 วันเฉลิมพระชนมพรรษา สมเด็จพระนางเจ้าฯ พระบรมราชินีนาถ	
13	14 ชดเชยวันเฉลิมฯ	15 ป.ตรี เปิดภาค 1/60	16	17	18	19	
20	21	22	23	24	25	26	
27	28	29	30	31	1	2	

สำนักทะเบียนและประมวลผล Office of the Registrar

ภาพชุดนักศึกษาพิธีการ

Freshy Guide

ภาพเครื่องแต่งกายชุดครุย

Freshy Guide

Freshy Guide

มหาวิทยาลัยหัวเฉียวเฉลิมพระเกียรติ
Huachiew Chalermprakiet University